ACEITE PURO de OLIVA
Cimbalillo
su virginidad y pureza.
El más selecto del olivar, en toda

N.º REFUNDIDO 7.143
Fundado en 1882 y 1890

# EL DIARIO PALENTINO

TELEFONOS
2006 ADMINISTRACIÓN
1353 REDACCIÓN
1526 IMPRENTA

EL DIA DE PALENCIA

Depósito Legal P—2—1958

DIRECCIONES
DIRECCIÓN Y TALLERES: MAYOR, 99
APARTADO DE CORREOS, 17

SABADO 25 ABRIL 1964

EDICION SIETE TARDE
2'00 ptas.

## PABLO VI recibió a una peregrinación sanitaria española

Organizada por el Consejo Nacional de Ayudantes Técnicos Sanitarios de España, una nutrida peregrinación sanitaria integrada por Practicantes-A. T. S., Matronas y Enfermeras, acompañados de numerosos familiares, ha visitado a Su Santidad Pablo VI con objeto de solicitar la bendición del Sumo Pontífice para todos cuantos componen la Clase Sanitaria. La fotografía recoge el momento en que el Iltmo. Sr. D. Enrique Riudavets de Montes, Presidente del Consejo, en representación del Director General de Sanidad, entrega al Papa el pergamino en el cual se formulaba dicha petición (Foto Felici Roma Pontificia)

## INAUGURACION DE LA SEGUNDA EMISORA MAS POTENTE DE ESPAÑA

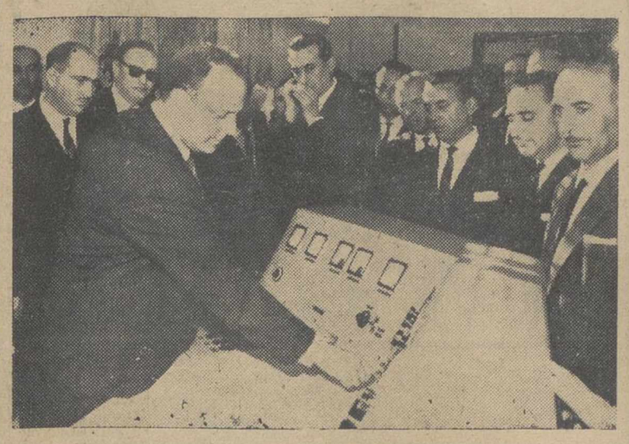

En unas palabras del Jefe del Estado, ha sido inaugurada por el Ministro de Información y Turismo la emisora de Radio Nacional de España en Barcelona, que con la de Sevilla son las más potentes de la nación. En la foto, el Sr. Fraga Iribarne, poniendo en marcha la nueva emisora.—(Foto Fiel)

# España en la Feria Mundial de NUEVA YORK

## Entusiastas vítores y aplausos acogieron la primera actuación de Coros y Danzas

### El lunes, gran gala de alta costura

Nueva York, 24.—(Del corresponsal de Efe).—Una gran gala de alta costura va a celebrarse el próximo lunes en el pabellón español de la Feria Mundial, organizada por el Instituto Coordinador de la moda española y en el que presentarán sus últimos modelos modistas como Pertegaz, Asunción Bastida, Pedro Rodríguez, Elio Berhayer, Vargas Ochagavia, Herrera Ollero y Marbel (Jr.).

Cuarenta y cuatro maniquíes españolas, llegadas con este objeto, presentarán un total de 280 trajes y 127 complementos (abrigos, sombreros, bolsos, etc.), valorados en más de tres millones y medio de pesetas.

La gala es esperada con gran expectación y a ella asistirán los más destacados periodistas de modas de los Estados Unidos.

Posteriormente, y durante una semana, se celebrarán también desfiles comerciales de los mismos modelos, en presencia de los jefes de compras de la industria del vestir norteamericana.

Esta semana de la alta costura terminará el 5 de mayo, para iniciarse seguidamente las presentaciones de la industria española de la piel, que goza igualmente de gran prestigio en los Estados Unidos.

#### EL ALCALDE DE BARCELONA VISITA AL DE NUEVA YORK

Nueva York, 24.—(Del corresponsal de Efe).

El alcalde de Barcelona, señor Porcioles y los dirigentes de la Feria de Muestras barcelonesa, que se encuentran en Estados Unidos con motivo de la inauguración de la Feria Mundial, han visitado al alcalde de Nueva York, Robert F. Wagner, con quien mantuvieron una cordial entrevista.

#### RECEPCION DE GALA EN EL PABELLON ESPAÑOL

Nueva York, 24.—(Del corresponsal de Efe).

La sección neoyorquina de la Asociación Americana Femenina de Radio y Televisión, ha celebrado una recepción de gala en el pabellón de España, de la Feria Mundial, escogido por dicha Asociación con este objeto y en el curso de la cual las componentes de la misma recorrieron el pabellón español, del que hicieron grandes elogios. Después de la cena, varios grupos de Coros y Danzas y el espectáculo "Zambra", actuaron ante las visitantes.

(Continúa en octava página)

Declaraciones del Secretario General del Plan de Desarrollo

# El país se halla ante una oportunidad histórica excepcional

## Orientado el Plan a una mayor industrialización, atiende, sin embargo, con singular atención al desarrollo en el sector agrario

Madrid, 25.—El secretario general del Plan de Desarrollo Económico-social, señor Udina Martorell, interrogado por un redactor de «Cifra» acerca de las expectativas y realidades del referido Plan, ha hecho las siguientes declaraciones:

«El Plan de Desarollo Económico y social, aprobado por las Cortes españolas y promulgado por el Jefe del Estado para el período 1964-67, entró en vigor el día primero del año en curso.

Dicho plan fue consecuencia del grado de madurez alcanzado por la economía española en estos veinticinco años de paz, que ha permitido empalmar con la nueva etapa de la segunda revolución industrial, superando el desfase que nuestra economía ha experimentado en relación con la de los demás países.

España ha sido el primer país de Europa que experimentó las consecuencias de la guerra en el largo proceso de liberación nacional (1936-1939). Después de nuestro país, otros europeos —prácticamente la totalidad— sufrieron también las consecuencias de la conflagración universal.

La mayor parte de los países de Europa occidental contaron después de la guerra con el Plan Marshall y con otras ayudas ulteriores, principalmente de Estados Unidos.

España hubo de hacer frente a su reconstrucción con sus propios recursos, tras los estragos, en todos los órdenes, de la Cruzada de Liberación. Desde 1939 a 1952 se produjo el «milagro español». España ha resurgido de sus propias cenizas y ha reconstruido su patrimonio económico, industrial, agrario y de servicios, con potencialidad superior en mucho a la época anterior a 1936.

El Plan de Estabilización de 1958 marca la liquidación de casi veinte años de política económica de emergencia e inicia la nueva etapa de liberación y apertura de la economía española, cuya coronación representa el Plan de Desarrollo Económico y social. Este representa en nuestro país un sistema de economía de mercado, orientador para el sector privado de carácter vinculante, es decir, preceptivo, de decisiones anticipadas, en lo que respecta al sector público.

Orientado el Plan a una mayor industrialización del país, atiende, sin embargo, con singular atención al desarrollo en el sector agrario a fin de elevar la productividad del campo, mejorar el nivel y las condiciones de vida del labrador, facilitar la transferencia de los excedentes de población agraria a los sectores industrial y de servicios y preparar la agricultura española para la integración, en su caso, en áreas económicas más amplias; en esta línea será intensificada la concentración agraria, se irá a diversas mejoras —alumbramiento de aguas y regadíos— y a la asociación de agricultores para la explotación en común de las tierras.

El Plan instituyó un sistema intensivo de crédito oficial y establece sectores prioritarios, a los que se otorgan subvenciones. Se abre al mercado internacional de capitales la posibilidad de financiación del desarrollo económico.

El desarrollo regional, tendente a una positiva elevación del nivel de vida en las regiones económicas de baja renta por habitante, está previsto mediante la creación de siete polos de crecimiento —cinco de desarrollo y dos de promoción— en otras tantas zonas del país.

El Plan calcula un crecimiento anual acumulativo del cinco y medio por ciento, en los gastos del consumo privado, que dé oportunidad a una ampliación del mercado interior, superior a la registrada en cualquiera de los demás países de la Europa occidental en los últimos años, sin renunciar por ello a la proyección sobre el mercado internacional que determinados sectores de la producción pueden alcanzar.

Por otra parte, el régimen de comercio exterior, generosamente abierto a la importación de capitales y productos, y alentador de la exportación, constituye, con el desarrollo progresivo del turismo, uno de los fundamentos básicos del Plan.

Los programas sectoriales constituyen un reto a la iniciativa privada y el Estado ayudará a ésta con los sistemas clásicos de la política económica, instrumentando su política financiera, fiscal, industrial, comercial

(Continúa en octava página)

# Elecciones para cubrir los puestos representativos del Consejo Nacional del Movimiento

## La convocatoria despierta un interés especial, al iniciarse una nueva etapa que acentúa el carácter representativo

Madrid, 25.—El «Boletín Oficial del Etsado» publica hoy un decreto del jefe nacional del Movimiento, por el que se convocan elecciones para cubrir los puestos representativos del Consejo Nacional del Movimiento.

Esta convocatoria despierta un interés especial por cuanto que las últimas sesiones plenarias del propio Consejo estudiaron unas «bases de ordenación y funcionamiento del Consejo Nacional» que con e lcarácter de sugerencias se elevaron a la Jefatura Nacional. Respondiendo a ello, el preámbulo del decreto viene a decir que con el fin de que la Constitución del nuevo Consejo se acomode en su composición a las propuestas elevadas por el anterior, deben idctarse al efecto, limitándose esta sola cuestión, a las normas correspondientes que acentúen el carácter representativo de este Cuerpo consultivo del Movimiento, sin prjuicio de seguir preparando, para que sea promulgada oporunamente con el rango que proceda, la regulación completa de la naturaleza, competencia y funcionamiento del Consejo Nacional».

A dos cuestiones distintas apunta el párrafo citado: de una parte se trata de la composición del X Consejo Nacional siguiendo «en lo posible y oportuno» las sugerencias elevadas por el último pleno; de otra parte, se anuncia la continuación de los trabajos que conduzcan a una regulación completa de la naturaleza, competencia y funcionamiento del Consejo Nacional, que será promulgada oportunamente con el rango necesario.

En cuanto a la composición del próximo Consejo, el decreto marca también una dirección clara: acentuar el carácter representativo. En este orden, el último pleno del Consejo solicitaba en primer lugar que los consejeros elegidos por las provincias lo fueran con intervención directa de todos los miembros activos del Movimiento, superando con ello el sistema, hasta ahora vigente, de elección en la que sólo intervenía un compromisario por cada Jefatura local. También se solicitó que «las estructuras básicas de la comunidad nacional, definidas como tales por la Ley de Principios Fundamentales, estarán asimismo representadas en el Consejo Nacional» y a este efecto se sugería que fueran designados electivamente un cierto número de repre-

(Continúa en octava página)

# LA HORA INTERNACIONAL

Por JOSE LUIS ALONSO ALMODOVAR

## Europa, ante elecciones y Congresos políticos

**Estamos en Europa en vísperas de importantes decisiones políticas, que señalen algunos cambios de orientación en muchos de sus más relevantes partidos. Ya hemos hablado en comentarios anteriores de la proximidad de elecciones generales en casi todo Occidente, que —quiérase o no— influyen de forma decisiva en la actividad diplomatica internacional de estos meses. La mesura que los Gobiernos de Wáshington y Moscú han imprimido a sus relaciones mutuas obedece a razones de política interna, tanto, al menos, como al deseo de suavizar la tensión. Para Johnson y los demócratas, la votación presidencial de otoño constituye ya el «punto de mira» de su actuación en la Casa Blanca. Del mismo modo, numerosos paises europeos viven pendientes de elecciones o Congresos políticos a corto plazo. Hace un par de dias, nos referíamos a la inquietud despertada en Francia con ocasión de la enfermedad del general De Gaulle. El problema de la sucesión del presidente comienza a atormentar a las masas del U. N. R.**

**¿Qué probabilidades tiene la V República francesa de sobrevivir a su creador? He aquí la gran interrogante, puesta ahora de actualidad. Sin embargo, su respuesta —dentro de lo imprevisibles que son siempre todas las cosas humanas— parece lejana. De Gaulle se encuentra muy recuperado, y sus colaboradores dan a entender que piensa presentar su candidatura a la reelección el año próximo. No cabe duda, a nuestro juicio, que el general-Presidente triunfará de forma clara, pese a la intensa propaganda que vienen ya desarrollando los candidatos rivales: Gaston Deferre, izquierda, y Jean-Louis Tixier-Vignancour, derecha. Y no deja de ser original y paradójica la orientación dada por el famoso abogado parisino a su campaña. Tixier se presenta a sí mismo como el verdadero rival del presidente, acusando a Deferre de ser un degaullista disfrazado. «Yo —proclama Tixier-Vignancour— soy un candidato contra el general De Gaulle sin restricciones y sin reservas». No obstante, el antiguo defensor del general Salan se sitúa al margen del frente formado por los partidos políticos. El define su candidatura como «una oposición total al comunismo»; pero, al mismo tiempo, la lucha entre el gaullismo y el partido comunista francés se ha hecho, en los días últimos, más violenta e irreductible que nunca. Tendrían que cambiar demasiado las circunstancias para que Deferre, Tixier o cualquier otro eventual aspirante al Elíseo inquietara la segura victoria del general.**

**En Inglaterra, por otro lado, los insistentes rumores de la semana anterior sobre una posible reorganización ministerial, antes de las elecciones generales de otoño, no han tenido confirmación hasta el momento. Es lógico que Douglas-Home esté bastante perplejo. El «clima» electoral existente en la mayor parte de Gran Bretaña se muestra inequívocamente favorable a los laboristas. Las votaciones municipales así lo demostraron. Pero, no debemos llamarnos a engaño ante tales cifras. No constituyen garantía suficiente de que la opinión pública se halle encasillada de esa forma; el electorado inglés no es rígido ni personalista. Aunque el triunfo del laborismo nos parece hoy muy probable, las diferencias de porcentaje resultarán exiguas.**

**La más sorprendente novedad del panorama político europeo, de cara a las futuras consultas nacionales, se acaba de producir en Italia. El partido mayoritario, la Democracia Cristiana, celebrará —en fecha inmediata— su Congreso anual. Estas convocatorias, a pesar de ser simples reuniones de partido, alcanzan gran proyección, por el peso que los líderes cristiano-demócratas ejercen en la vida política del país. No hace muchas semanas tuvo lugar, en Alemania Occidental, un Congreso semejante del partido demócrata cristiano alemán, y representó un éxito notable para sus dirigentes. El ex-canciller Conrad Adenauer fue designado presidente del partido, quedando afirmada inequívocamente —frente a algunos comentarios tendenciosos— la plena identidad de criterios, en todo lo fundamental, entre el anciano estadista y su sucesor en la cancillería, el profesor Ludwid Erhard.**

**Ahora, con motivo del Congreso italiano, ha surgido un hecho nuevo e inesperado. El ex-primer ministro Amintore Fanfani, una de las más brillantes personalidades de la Democracia Cristiana de Italia, iniciador del «giro a la izquierda», está desencadenando una enérgica campaña contra la célebre «apertura», volviendo de sus ideas anteriores. A juicio de Fanfani, la experiencia ha fracasado, y resulta preciso buscar «otra vía para el futuro». Sus ataques personales contra Nenni y, sobre todo, contra Saragat, son muy duros. ¿Despecho político?, ¿vanidad herida por haber quedado fuera del Gabinete de Moro? Recordemos que Fanfani aspiraba a la cartera de Asuntos Exteriores, que fue confiada a Saragat. Pero, en cualquier caso, la iniciativa del influyente prohombre de la D. C. puede ser decisiva. El tiempo que llevamos de «apertura» prueba, bien a las claras, que Nenni es su único beneficiario. Si la nueva actitud de Fanfani refleja realmente un estado de opinión en el partido, Italia podrá reencontrarse al fin.**

# Lotería Nacional

## El número 54.541, premiado con 1.200.000 pesetas, se fue a San Sebastián

Madrid, 25. — Resultado del sorteo de la Lotería Nacional del día 25 de abril de 1964:

Un premio de un 1.200.000 pesetas, al número 54.541. Aproximaciones de 101.575 pesetas al anterior, 54.540 y de igual cantidad al posterior, 54.542. Noventa y nueve centenas de 1.500 pesetas, a los números 54.501 al 54.600, excepto el 54.541.

Población a que ha correspondido: San Sebastián.

Un premio de 300.000 pesetas, al número 56.598.

Población a que ha correspondido: Madrid.

Un premio de 150.000 pesetas, al número 62.392.

Población a que ha correspondido: La Línea.

Cuatro premios de 50.000 pesetas a cada uno de los números 19.820, 66.591, 07.366 y 84.412.

Cuatro premios de 50.000 pesetas a cada uno de los números 13.382, 11.481, 40.148 y 19.257.

Diez premios de 5.000 pesetas a los terminados en 9.490 y diez premios también de 5.000 pesetas a los terminados en 0.094.

Cien premios de 3.000 pesetas a las terminaciones y números 368 y cien premios también de 3.000 pesetas a las terminaciones y números 185..

Mil premios de 1.500 pesetas a las terminaciones o números 24; mil premios de 1.500 pesetas a las terminaciones o números 81 y mil premios también de 1.500 pesetas a las terminaciones números 40.

Novecientos noventa y nueve premios de 1.500 pesetas, a los números terminados en 41.

9.999 reintegros de 150 pesetas, a los números terminados en 1.—Cifra.

## Grave accidente en Barcelona: 54 heridos

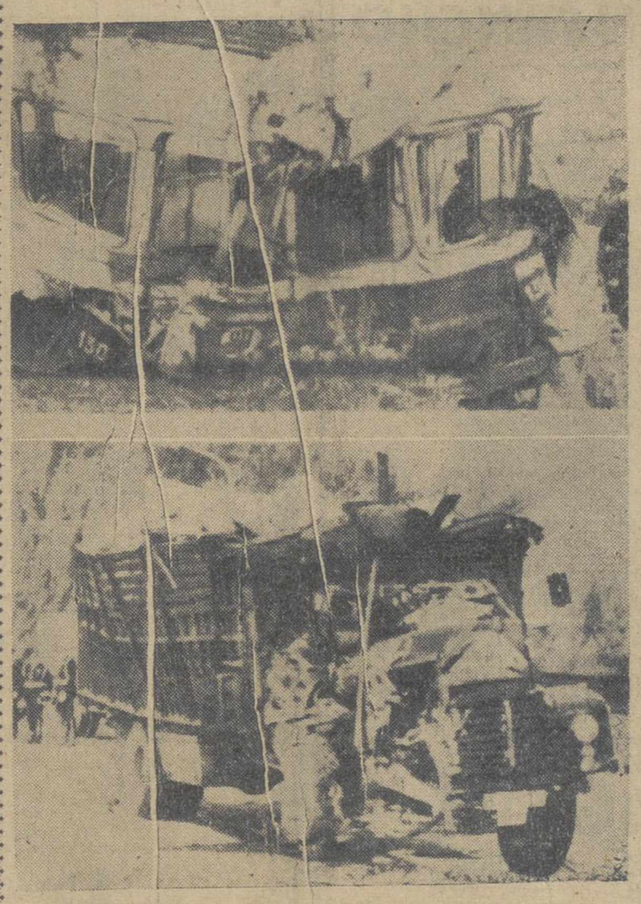

Barcelona.—A primera hora de la mañana un camión pesado embistió a un autobús de viajeros de la línea Prat-Barcelona, en la autopista de Castelldefells. El choque fue tan violento que el autobús fue desplazado hacia la carretera lateral. Hay que lamentar 54 heridos, varios de ellos de gravedad. Los accidentados fueron conducidos rápidamente a varios hospitales. En la foto, estado en que quedaron los vehículos.—(Foto Europa Press)

CHIPRE

## Continúan los encuentros armados entre griegos y turcos

Nicosia (Chipre), 25. — Greco-chipriotas y turcochipriotas se han enfrentado en una incruenta lucha a tiros en la localidad meridional chipriota de Ayos Theodoros, empleando incluso armas automáticas. Después de unas dos horas de nutrido tiroteo, los soldados británicos encuadrados en las fuerzas de la ONU, han conseguido que cese la lucha, pero un portavoz de las citadas tropas ha manifestado que puede reanudarse de un momento a otro.

Unos 30 greco-chipriotas, miembros de la Policía, se han dedicado a disparar contra un edificio escolar donde se han refugiado numerosos turco-chipriotas. Al mismo tiempo, otro intenso ataque de los greco-chipriotas ha sido lanzado contra una casa turco-chipriota en los alrededores de Ayos Theodoros. Los habitantes de la mansión, ante la enorme superioridad numérica de los atacantes, ofrecieron rendirse, pero los greco-chipriotas rehusaron exigiendo que primero entregaran las armas.

Mientras tanto, en Nicosia, la noche pasada se han producido diversas explosiones de bombas, así como esporádicos tiroteos, uno de los cuales fue debido a un soldado británico bajo el mando de las Naciones Unidas, quien estaba de guardia ante el cuartel general de las fuerzas de la ONU, que intenta pacificar la isla chipriota; por otra parte, en una explosión cuyas causas se desconocen, ha resultado herido un antiguo miembro de la organización terrorista chipriota que actuó contra los ingleses bajo el nombre de «Eoka».

También una granada ha estallado cerca de un vehículo acorazado inglés, mientras que se han oído otras detonaciones por los alrededores de las viejas murallas de la parte antigua, de Nicosia. Sin embargo, no ha habido que lamentar víctimas, aunque uno de los soldados británicos, de paturlla con un destacamento de las Naciones Unidas ha resultado herido en una pierna, por un disparo aislado procedente de elementos emboscados greco o turco-chipriotas.

# FRAGA, EN SEVILLA

Sevilla, 25. — En el expreso de Madrid llegó esta mañana a Sevilla, el ministro de Información y Turismo, señor Fraga Iribarne, acompañado del director general de Radiodifusión, señor Aparicio Bernal.

En la Estación de la Plaza de Armas, fue recibido por el gobernador civil, alcalde, delegado del Ministerio de Información y Turismo y otras autoridades.

El señor Fraga Iribarne dió posesión, esta mañana, al nuevo director de Radio Nacional de España en Sevilla, señor Parra Martínez. — Cifra.

M.C.D.2022

# PALENCIA AL DIA

## De romería

Con el ritual religioso y el jolgorio popular tradicionales, los palentinos hemos celebrado la festividad de San Marcos y su correspondiente romería.

La segunda, por orden cronológico, que Dios envía a la ciudad del Carrión, a lo largo del año.

La romería de San Marcos goza de mucho predicamento por estos lares. La circunstancia de hallarse el «Sotillo de los Canónigos» tan próximo a la ciudad, y de constituir su estancia en el mismo un grato regalo primaveral, cuando la primavera hace honor a sus atributos de estación florida y hermosa —y hoy lo ha hecho—, contribuyen a la gran animación que se observa en estas convocatorias populares en la agreste penumbra de la chopera próxima a Santa Ana.

Clero y villa cumplieron el voto con el santo, contraído desde tiempo inmemorial, en aras a los favores dispensados por el evangelista en época de peste.

También los palentinos tenemos una deuda fervorosa con San Marcos, pues, en el día de su festividad, allá por el año 1500 de nuestra Era, siendo Obispo de la diócesis palentina Fray Diego de Deza, al decretarse la expulsión de los moriscos que habitaban en Palencia, muchos de ellos, por amor a su ciudad, se convirtieron al cristianismo, y pasaron a ser, con todos los honores y prerrogativas, unos palentinos más de derecho.

La luminosa jornada de San Marcos, rubricó este hermoso acontecimiento, y, desde entonces, la calle de «La Morería» quedó convertida en calle de San Marcos —nombre con el que actualmente perdura—, y vecinos todos de la urbe, sin discriminación ya religiosa, festejaron desde entonces la fausta efemérides con estos júbilos romeros que en esta fecha se reprodujeron conmemorando los iniciales.

---

Nuestra primera autoridad civil, señor Queipo de Llano, visitó en esta fecha varios pueblos de la cuenca minera, interesándose sobre distintas cuestiones económico-sociales que afectan a la misma.

Y a propósito de mineros, digamos que esta tarde, a las tres, se descargaron en el Campo de la Juventud los materiales precisos para que las brigadas de salvamento de Barruelo y los entibadores de hullas y antracitas de la cuenca norteña, lleven a cabo el día primero de mayo, las dos interesantes demostraciones públicas de salvamento y de entibación de una galería minera, respectivamente, que constituirán como dos de los más interesantes actos organizados por Educación y Descanso del programa confeccionado con motivo de la fiesta de San José Artesano.

---

En los más escondidos rincones de España hay niños con riesgo de ser atacados por la POLIOMIELITIS. ¡Españoles! Colaborad todos para que ni un solo niño deje de recibir la vacuna.

## Los actos sindicales del 1.° de Mayo

# Exhibición de la brigada de salvamento de Minas de Barruelo

## Actuará en un accidente, simulado en el interior de la mina

### Montaje especial de un "pozo" para la demostración

Palencia no es solamente campo labrantío. En la zona norte se ofrece la gozosa realidad de pujantes industrias. Entre ellas, por su tradición e importancia, descuella la minería.

A los mineros palentinos les duele un poco que a la provincia se le identifique siempre a través de la agricultura cerealista. Que la minería quede a trasmano a la hora de expresar esa realidad.

En esta verdad, evidenciada no pocas veces en reuniones y asambleas mineras, han pensado las jerarquías sindicales al programar los actos del próximo primero de mayo. A la «Fiesta del Trabajo», a la luz de 25 años de paz española, se le quiere dar especial realce. En esa demostración, a escala provincial del mundo laboral palentino, van a ocupar lugar preeminente los mineros.

De acuerdo con tal criterio, los entibadores y la brigada de salvamento de «Minas de Barruelo, S. A.», ofrecerán el primero de mayo en el Campo de la Juventud, una exhibición de su habilidad profesional. Simularán los primeros el apuntalamiento de una galería en la mina y los segundos, su actuación en un accidente acaecido en las entrañas de la tierra.

Para informar de ambas exhibiciones nos hemos llegado días atrás a Barruelo. Visitamos al ingeniero director de «Minas de Barruelo, S. A.», don Ignacio Rodríguez de Tejada. El delegado sindical provincial, don Guillermo Blanco Cipitria, le expone los motivos de la visita. Se presta complacido al diálogo.

—¿Cuándo se constituyó la brigada de salvamento?

—Con más o menos posibilidades ha venido actuando siempre; ahora bien, su completa dotación y modernización se llevó a cabo hace unos diez años.

—¿Quiénes integran la brigada?

—Mineros de la empresa.

—¿Se les exige alguna preparación previa?

—Se les elige entre los vigilantes, porque son los obreros mejor capacitados profesionalmente.

—¿Cómo están organizados?

—Son cinco los mineros que constituyen la brigada, a las órdenes directas del más capacitado de ellos.

—¿Cuántas brigadas existen en la empresa?

—Una en la sección de Barruelo y otra, en la de Orbó.

—¿Cómo actúan?

—Tienen normas concretas para acudir en los casos de accidente. El miembro de la brigada está siempre a punto. Su localización es inmediata.

—¿Desempeña otras misiones en la empresa?

—Las normales de todo obrero vigilante.

—¿Puede, entonces, resultar alguno de ellos accidentado en el cumplimiento de esa misión normal en la mina?

—Sí, por supuesto.

—¿Queda en tal caso desarticulada la brigada?

—En absoluto; todo está previsto para que siempre sean cinco los que actúen en equipo.

—¿De qué medios disponen para intervenir?

—Cuentan, antes de nada, con una gran capacitación y alto sentido del compañerismo.

—¿Y medios materiales?

—Están dotados de los aparatos ingleses «Pronto», última palabra técnica para evitar estas vicisitudes; van provistos de elementos para la respiración y regeneración de oxígeno, que les permiten libertad de movimientos durante tres horas. Disponen además de las herramientas precisas, con las que semanalmente realizan prácticas.

—¿Alguna actuación destacada de la brigada?

—Todas lo son, aun cuando el percance no tenga importancia. De todas formas quiero recordar su intervención en 1954, cuando, en un desprendimiento de grisú, lograron rescatar a tres mineros, que estaban a punto de perecer gaseados.

—¿Alguna exhibición nacional?

—Han actuado dos veces en Madrid; en la primera se proclamaron subcampeones de España y campeones en la segunda, dejando siempre muy alto el pabellón de la minería palentina.

—¿En qué va a consistir la próxima exhibición del día 1?

—Se simulará un accidente en el interior de la mina. Para ello se construirá con madera una galería, un pozo coladero, con pasos difíciles y derrumbamientos. Obstáculos que habrán de salvar a la mayor brevedad posible, equipados con todo el atuendo de la brigada. Rescatarán luego a una «víctima», a la que prestarán los primeros auxilios sanitarios, que también dominan. Todo ello, claro está, a la vista del público. Es una demostración muy espectacular e interesante, que llamará poderosamente la atención del público.

—¿Algún otro detalle?

—Dejar constancia tan sólo de la capacidad de los mineros de Barruelo y de la satisfacción que a todos nos ha producido esta idea de darnos a conocer un poco en la propia capital de la provincia.

Tales fueron las manifestaciones de don Ignacio Rodríguez de Tejada. Posteriormente hablamos también con uno de los miembros de la Brigada, para que nos facilitara una impresión humana sobre su benemérita tarea. Sus manifestaciones las publicaremos próximamente.

*Pedro-Miguel BARREDA*

## El día 30, fiesta benéfica en el Hotel "Jorge Manrique"

### Organizada por la Congregación Mariana de Señoras

Ha despertado mucho interés el anuncio de la fiesta organizada por la Congregación Mariana de Señoras, de nuestra capital, con fines benéficos, para atender las obras sociales que dicha Congregación viene efectuando en el Barrio del Cristo del Otero.

Esta fiesta, que promete ser muy grata, tendrá lugar el próximo día 30 del corriente, en el Hotel «Jorge Manrique», de esta ciudad.

Tendrá la misma un singular aliciente: el del desfile de vistosos modelos infantiles, que ofrecerá la casa «Maxjó», de nuestra capital, colaboradora de este acto benéfico.

Seguirá al desfile una merienda, pinacle y sorteo de valiosos regalos.

Las tarjetas para asistir a la citada fiesta benéfica, pueden retirarse en el propio Hotel «Jorge Manrique», a partir del domingo día 26.

## El crédito a medio y largo plazo

### El lunes, conferencia del señor Rodríguez Robles en la Caja de Ahorros

D. ANTONIO RODRIGUEZ ROBLES

El próximo lunes, día 27, a las ocho de la tarde pronunciará una conferencia en el Salón de Actos de la Caja de Ahorros sobre el tema «El crédito a medio y largo plazo», don Antonio Rodríguez Robles.

El conferenciante pertenece al Cuerpo de Intendentes al Servicio de la Hacienda Pública y actualmente es jefe del Servicio de Inspección del Instituto de Crédito a medio y largo plazo. Cursó las Licenciaturas de Derecho y Ciencias Económicas en la Universidad de Madrid, donde obtuvo el grado de doctor. Es también Intendente Mercantil y Actuario de Seguros, habiendo obtenido en 1950, por oposición, Cátedra de «Derecho» en Escuela Superior de Comercio. Actualmente es Vicepresidente del Instituto de Censores Jurados de Cuentas de España. Su labor como publicista tanto en obras de Derecho como en artículos es bien conocida.

El tema de la conferencia, cara a los problemas que plantea el Plan de Desarrollo, es de máxima actualidad, ya que las recientes disposiciones reguladoras del Crédito y de la Banca por su novedad, no son aún bien conocidas en muchas esferas del ámbito económico.

## El Gobernador Civil en la Zona Norte

### Visitó diversas localidades mineras

A primera hora de la mañana, el gobernador civil y jefe provincial del Movimiento, don Francisco Queipo de Llano, acompañado del delegado sindical provincial, don Guillermo Blanco Cipitria y de otras jerarquías sindicales, se ha trasladado a la zona Norte; visitó diversas localidades mineras y celebró reuniones, interesándose por los problemas económico-sociales de aquella comarca.


Tres grandes COMERCIOS EN PALENCIA

MARCELO

EL COMERCIO QUE MAS NOVEDADES PRESENTA EN ARTICULOS DE ALTA CONFECCION PARA SEÑORA. VISITEN DIARIAMENTE SUS MAGNIFICOS ESCAPARATES Y QUEDARAN SORPRENDIDOS DE TANTOS MODELOS. Ya estamos en Primavera y

MARCELO

tiene el mayor stop en el bonito y práctico vestido de Verano Evalón

GADOMA

En su primer aniversario, tiene el gusto de regalar una Camisa Seidenstiker Alemana de 395 pesetas a todo cliente que compre un corte de traje. Tiene también GADOMA, un Cortador de primera categoría, que le sacará su traje impecable; que además de ahorrarse mucho dinero, le regala una camisa Seidenstiker de 395 pesetas

EL TREBOL

El comercio que vende todos los artículos a precios de fábrica, compre en EL TREBOL y ahorrará mucho dinero. Algunos precios de este comercio:

Medias nylon sin costura, 13'90.
Pantalones caballero, azules, clase buena, 69 pesetas.
Camisas caballero, listas, gran moda, 59 pesetas.
Camisas polo, caballero, lana, 79 pesetas.
Conjuntos lana señora, 145.
Vichys Carreras, el mejor, 18 pesetas.
Estampados para vestidos muchos dibujos, 18 pesetas.

Compren siempre en los tres grandes Comercios:

MARCELO
GADOMA
Y
EL TREBOL

Pues ahorran siempre mucho dinero


## Teatro Principal

Mañana

DOMINGO ◆ ESTRENO

¡¡EL MAYOR EXITO COMICO!!

Otra vez los...

en su más divertida creación

LOCOS DE ATAR, SI... PERO TODOS SE DIVIERTEN GRACIAS A ELLOS

Y el estreno del complemento

«El hecho contemporáneo más transcendente de la Humanidad»

RECUERDOS DE UN VIAJE HISTORICO

La peregrinación del Papa a Tierra Santa

TOLERADA PARA MENORES

## VIDA SINDICAL

SINDICATO PROVINCIAL DE ACTIVIDADES DIVERSAS

*FESTIVIDAD DE SANTA ZITA*
*(Grupo de Limpieza)*

El próximo día 27 de los corrientes, festividad de Santa Zita, patrona del personal de limpieza afecto a ese Grupo, se han organizado por el mismo varios festejos en honor de la Santa, cuyo programa es el siguiente:

Primero: A las once de la mañana, misa rezada en la Iglesia de San Francisco (PP. Jesuítas), con panegírico de la Santa a cargo de un elocuente orador.

Segundo: A continuación, refresco servido en honor de las autoridades y jerarquías en los locales de la Mutualidad de Obreros Católicos (calle Pedro Romero), amablemente cedido para este fin.

Tercero: A las catorce horas, comida de hermandad en el acreditado restaurante de esta capital (Bodas «La Rosario»).

Cuarto: Y como final, para solaz y esparcimiento de los afiliados y simpatizantes que quieran acompañarles, animado baile en «El Sotillo», amenizado por la Orquesta «Los Melgos».

Este Grupo invita al público palentino se les una en los actos organizados y hace un llamamiento especial a las «sirvientas» que igualmente se encuentran bajo el patrocinio de esta Santa.


ORTEGA

DOMINGO 26 ESTRENO

● Correr... recordar... correr... ocultarse... correr... huir... correr... amar... correr... odiar... correr... dudar... correr... MATAR.

● *El argumento de esta película está basado en unos hechos auténticos, acaecidos en la India a principios de 1948.*

«Te bendigo y te perdono, hermano», fueron las postreras palabras de un hombre a su asesino. El crimen tuvo lugar en Nueva Delhi, India, a las 17 horas 12 minutos del 30 de enero de 1948

*Autorizada para mayores de 18 años*

PROYECCIONES

DESDE LAS 3

SIGUE EL FORMIDABLE EXITO DE

LAS VOLUNTARIAS

(OPERATION BULLSHINE)

DONALD SINDEN · BARBARA MURRAY · CAROLE LESLEY · RONALD SHINER · NAUTON WAYNE · DORA BRYAN

Director: GILBERT GUNN TECHNICOLOR

◆ Cuando las mujeres quieren ser soldados, no hay general que las someta.

◆ *No luchaban en los campos de batalla. La guerra la hacían con sus faldas.*

EN PROGRAMA DOBLE CON

COARTADA PARA UN CRIMEN

*Marina Blady-Bourvil*

Un enigma policíaco que pone en evidencia la fragilidad de la justicia.

¿Puede un abogado hacer que absuelvan a su cliente a costa de la condena de un inocente?

*Autorizadas para mayores de 18 años*

CASTILLA

Desde las 3 - Autorizado para todos los públicos

EXTRAORDINARIO PROGRAMA

EL JINETE SOLITARIO

— Y —

EL TORNEO DE LOS VALIENTES

TEJIDOS SAN LUIS

GRANDES SURTIDOS EN TERGALES, ESTERILLAS NOVEDAD Y ESTAMBRES PARA VESTIDOS DE SEÑORA

MAYOR, 49. TELEFONO 1621 PALENCIA

VIVA SU VIDA EN UN HERMOSO PISO SOLEADO Y CONFORTABLE EN EL CENTRO DE PALENCIA

Moderna construcción 40 VIVIENDAS, compuestas 4 habitaciones, cuarto baño, servicios, vertedero residuos, despensa, etc., desde 145.000 a 159.000,, pagaderas hasta los 15 años. Amortización mensual inferior a lo que Vd. pagaría en renta.

Apresúrese y elija su piso

Contratación: INMOBILIARIA DIAZ. — Mayor, 133. — Tlfn. 3291

CINE REY DON SANCHO

Sábado de Estreno

Sesiones: 5 - 7,45 y 10,30

OTRA COLOSAL PRODUCCION QUE ESTA EMPRESA SE COMPLACE EN OFRECER:

Filmayer SA

MAURICE CHEVALIER · HAYLEY MILLS · GEORGE SANDERS · WILFRID HYDE WHITE

Los hijos del Capitán Grant

(CASTAWAYS)

BASADA EN LA FAMOSA NOVELA DE JULIO VERNE

DIRECTOR: ROBERT STEVENSON TECHNICOLOR

¡Un viaje maravilloso a través de los más bellos paisajes del mundo. Julio Verne escribió las aventuras... El Cine le dio los escenarios más espectaculares!

*(Autorizada para todos los públicos)*

LECO, S. A.

CONCESIONARIO DE COMERCIAL PEGASO, S. A. PARA LA PROVINCIA DE PALENCIA

Información para venta y recambios de

PEGASO

Calle: TENIENTE VELASCO, 15 TELEFONO 3707


M.C.D.2022

## LOS PALENTINOS EN MADRID

# Claudio Prieto Alonso, un joven compositor de Guardo que quiere abrirse camino en la capital de España

## En el Ateneo de Madrid se estrenará "Movimientos para violín y conjunto de Cámara", premio nacional del S.E.U.

MADRID.—Nuestro paisano Claudio Prieto Alonso es un joven compositor (29 años), nacido en el pueblecito de Muñeca de la Peña; aledaño de Guardo, que ha venido a Madrid, con las armas de una concienzuda preparación y mucho entusiasmo, para luchar, abrirse camino y conquistar un puesto destacado en el campo de la música.

Los primeros conocimientos de solfeo se los proporcionó en el mismo Guardo el entonees director de la Banda de música local, nuestro querido amigo Luiz Guzmán (hijo de aquel inolvidable director de la banda de Palencia, don Antonio Guzmán de Ricis).

Después, Claudio Prieto Alonso vino a Madrid a cursar la carrera de composición musical con el eminente profesor don Ricardo Dorado. No se conformó con aprobar las oposiciones a directores de bandas de música. No llegaron ni a tres años los que estuvo dirigiendo la de Albacete. Claudio Prieto Alonso aspiraba a más.

En 1960 conseguía ingresar en la Academia de Santa Cecilia de Roma, dirigida por el profesor Goffredo Petrassi, en disfrute de una beca que le fue concedida por la Dirección General de Relaciones Culturales, de nuestro Ministerio de Asuntos Exteriores. Mas como no consiguiera que se le prorrogara esta beca, se la concedió la misma Academia de Santa Cecilia, a fin de que completara los tres años necesarios para conseguir el diploma de estudios superiores de perfeccionamiento.

Con el nuevo y prestigioso título, Claudio Prieto Alonso vuelve a Madrid, dispuesto a dar la batalla, aunque sabe que ha de ser dura y difícil, porque los puestos para compositores son muy escasos, los existentes ya están ocupados y si surge alguno nuevo es preciso no sólo sobresalir muchísimo en esta especialidad, sino también ser conocido y estar bien relacionado.

Una de las oportunidades para darse a conocer la proporcionan los concursos. Claudio Prieto Alonso se enteró tarde del concurso nacional convocado por el S. E. U., para postgraduados jóvenes que hubieran terminado la carrera en los últimos años y contra reloj, pudo presentar lo que tenía preparado, la composición «Movimientos para violín y conjunto de cámara». Y obtuvo el premio, discernido por un riguroso tribunal y en competencia con otros notables compositores.

—El premio nacional de composición musical del S. E. M. —nos dice Claudio Prieto Alonso— no es tan importante por su cuantía económica, de diez mil pesetas, como por el camino que me abre, ya que el SEU., edita la obra, para que pueda ser

D. CLAUDIO PRIETO ALONSO

ejecutada, devengando a mi favor los correspondientes derechos de autor, y, sobre todo, porque la estrena, y esto da lugar a que mi trabajo sea conocido por los directores, profesores, críticos y amantes de la música en general.

—¿Cuándo y dónde se realizará el estreno?

—La temporada próxima, en el Ateneo de Madrid.

—¿Hay a la vista algún otro concurso?

—Sí, uno muy importante: el convocado por el Ministerio de Información y Turismo y el Aula de Cultura del Movimiento, dotado con cien mil pesetas, para la Primera Bienal Internacional de Música, que se celebrará en Madrid el próximo otoño.

Naturalmente, Claudio Prieto Alonso se presentará a esta competición, que tiene, por una pare, la desventaja de que concurrirán destacados compositores de distintos países, y, por otra parte, la ventaja para él de que en el jurado internacional haya miembros favorables a la composición moderna, la música dodecafónica, poco difundida aún en España, y que es la que él cultiva.

Entre tanto, Claudio Prieto Alonso sigue luchando con fe en su preparación y capacidad y con esperanza en el triunfo. Su meta es la plena dedicación a la música. Ahora no puede hacerlo, porque tiene esposa y una hijita. Su mujer, madrileña, ayuda al mantenimiento del hogar ejerciendo como maestra en un colegio privado. Y él tiene que dedicar las mañanas a una actividad ajena a su carrera.

El joven compositor palentino necesitaría una generosa ayuda económica para seguir estudiando e investigando en el vasto campo de la composición musical o, por lo menos, un trabajo en los medios musicales que necesitan un compositor, tales como la radio, el cine y la televisión. Y no hay duda de que Claudio Prieto Alonso, por su entusiasmo y su tesón, conseguirá una cosa u otra. El S. E. U. le ha abierto la primera puerta.

# Con mucha animación se celebró la festividad de SAN MARCOS

## Por la mañana hubo procesión y Misa de rogativas y por la tarde la típica romería en el "Sotillo"

Con tiempo espléndido se ha desarrollado la festividad de San Marcos, en la que los palentinos hemos celebrado los tradicionales actos piadosos y romeros dedicados al Santo.

Cumpliendo el voto de villa y clero el Ayuntamiento y Cabildo Catedralicio, llevaron a cabo en la mañana de hoy los cultos y ceremonias piadosas acostumbrados, que revistieron mucha brillantez.

A las diez y media de la mañana salió de la Catedral la procesión de rogativas, en la que se integraba el Cabildo Catedralicio, cuerpo de Beneficiados y cofrades con estandartes, bajo la presidencia del M. I. Sr. don Jesús San Martín, Canónigo archivero; y la corporación municipal en pleno, bajo mazas, presidida por el Alcalde de la ciudad don Juan Mena de la Cruz, a quienes acompañaba la Banda Municipal de Música que interpretó durante el piadoso recorrido algunas composiciones musicales.

En «Puentecillas» la piadosa comitiva fue recibida por la Cofradía de Santa Ana, cuyos cofrades, portando estandartes, esperaban en dicho lugar, principio de la jurisdicción del barrio.

Integrados en la comitiva, continuó el cortejo por el camino de Rogativas, hasta llegar a la Iglesia Parroquial de Santa Ana, donde fue rezada la oración titular de la Virgen.

Tras cumplirse esta ofrenda, se reintegró la comitiva a la Catedral, siendo despedida por los cofrades de Santa Ana a la entrada del «Puentecillas».

En la Catedral se celebró, en el Altar Mayor, la Misa solemne de rogativas, que ofició de preste el M. I. Sr. don Jesús San Martín, asistido por los beneficiados don Cesáreo Calvo y don Juan Bautista Cardenal.

Durante la Misa, la capilla catedralicia, bajo la dirección de don Lorenzo Carrascal, interpretó diversas composiciones sacras, y la Banda de Música el Himno Nacional, en el momento de Alzar.

Por la tarde se celebró la tradicional romería en el «Sotillo de los Canónigos», amenizada por la Banda de Música, fiesta que transcurrió plena de animación, pues el magnífico día hecho invitó a los palentinos al desplazamiento a este magnífico parque rústico de la ciudad.

Numerosos puestos de bebidas, churros, caramelos y avellanas se colocaron en el Sotillo, que se vieron asimismo muy concurridos de clientes.

Y con esta fiesta popular vespertina se cerró esta celebración festiva de San Marcos, que en el presente año, por acompañar el tiempo, ha tenido una celebración espléndida.

# La Casa de Palencia celebra las Fiestas de Sto. Toribio y San Marcos

MADRID.—Como en años anteriores, la Casa de Palencia conmemoró las tradicionales romerías de Santo Toribio y San Marcos, el domingo 19 de abril, con una comida en la que siempre figura como plato típico de estas populares fiestas de nuestra capital el de caracoles aderezados al estilo de nuestra tierra.

Presidió la fraternal reunión el presidente de nuestro Centro, don Tomás Alonso, con varios miembros de la Junta Directiva, y asistieron unos cuarenta comensales, familias de las más asiduas siempre en todos los actos sociales.

Al final de la comida, don Tomás Alonso, pronunció unas palabras, para dar las gracias a todos los concurrentes, en especial a las señoras, a las que él —dijo—, no sabía ensalzar con la gentileza que suele hacerlo el marqués de la Valdavia; al vocal de la Directiva, señor De Bustos, que en todos estos actos viene adornando generosamente las mesas con flores naturales de su establecimiento, y a la señorita valenciana, invitada del secretario señor Villegas, que no siendo de Palencia, compartía la amistad de los palentinos, sino de Valencia, nombres tan parecidos que en la correspondencia hay que poner «Valencia del Cid» para que las cartas no vayan a parar a Palencia.

Esta corta intervención fue acogida con grandes aplausos y vivas a Palencia y al presidente, y también hubo aplausos calurosos para Luisa, esposa del conserje de la Casa, por lo bien que preparó la comida, especialmente los caracoles. La reunión transcurrió, en fin, dentro de la mayor cordialidad y con el constante recuerdo a las costumbres y tradiciones de nuestra patria chica.

---

El domingo anterior se había celebrado en el Casino de Madrid la acostumbrada comida de los miembros de la Junta Directiva de la Casa de Palencia, como despedida a los salientes y saludo a los entrantes, en virtud de la renovación reglamentaria de cargos acordada en la junta general.

Los directivos salientes han sido don Félix Falsón Alonso (vicesecretario), don Prisciliano Seco Rodríguez (contador) y don Fermín Vivar Cagigal y don Pablo Esteban de las Heras (vocales), y los entrantes, don Heriberto Polvorosa Fraile (vicesecretario) don Ignacio Gutiérrez Pajares (contador) y don Gregorio Hernández Labarga y don Elías Bahillo Luis (vocales).

Presidió esta comida en el Casino de Madrid el presidente de honor de la Casa de Palencia, señor marqués de la Valdavia, el cual obsequió a todos los asistentes con invitaciones para la corrida de toros en el palco de la Diputación provincial y algunas de callejón en la plaza de las Ventas.

---

La velada recreativa del mes de abril ha sido fijada para el último domingo, o sea, el día 26, en nuestro centro regional, a partir de las seis de la tarde, con intervención del grupo Crisol del Arte que dirige la poetisa Aida Camp y de la orquestina de la Casa de Palencia.

*Fernán DEL VALLE OJEDA*

# Delegación Provincial de Juventudes

PALENCIA

Para conocimiento de todos los Mandos y Especialistas de esta Organización Juvenil, se participa que la reunión que tenían convocada para hoy, día 25, a las ocho de la tarde, queda aplazada hasta nueva orden.

Oportunamente se comunicará a cada uno la nueva fecha de dicha reunión.

# Cuatro Cantones

## "Pasos de cebra"

Brillantes, rezumando tinta nueva, están las franjas amarillas de los «pasos de cebra» atravesando la calzada para que los peatones pasen con absoluta tranquilidad.

...Claro que eso de la «absoluta tranquilidad» no es tan «absoluta» como debiera serlo, de acuerdo con la letra del Código de Circulación; los peatones, al transitar por los «pasos de cebra» (esas amplias bandas transversales sobre la calzada), debieran ir a sus anchas, sin preocupaciones, con la misma seguridad con que circulan por la propia acera; el «paso de cebra» es «heredad del peatón», y los conductores, al vislumbrar uno de esos pasos, habrán de circular con precaución, para —si pasa un peatón por tal señal indicadora— frenar, hasta que el peatón haya pasado.

Sin embargo, amigos, no sucede así en la Avenida de Valladolid de nuestra ciudad. En tan amplia calzada se han situado estratégicamente los correspondientes pasos de cebra (uno, por cierto, muy interesante a la altura de las Casas del Hogar, lugar muy transitado especialmente por niños); a pesar de todo, hay vehículos que parecen no tener en cuenta esta importante señal, y atraviesan el «paso de cebra» a velocidades vertiginosas, aunque haya peatones dispuestos a atravesar la calzada por tal «paso».

¿Por qué es esto así?; de acuerdo con que las señalizaciones para peatones han de estar cumplidas puntualmente por los peatones; pero si por cumplir puntualmente un peatón el transitar por el «paso de cebra», sin preocupación y con tranquilidad, supone el ser arrollado por un vehículo, es preferible andar de la mano con el incumplimiento, aunque haya que pecar por defecto.

Muy bien las señalizaciones. La cosa marcha. Pero falta el «complemento». ¿Y por qué no los semáforos?

...Este «complemento» se llama «talonario». Y Vds. bien saben traducir lo del «talonario» a lenguaje cristiano; cristiano, sí, cristiano..., que también las multas son cristianas, cuando las multas sirven para imponer la justicia.

De no ser así, es preferible dar al traste con los «pasos de cebra», y que los peatones, al cruzar la calzada, sepan que tienen que ir, como siempre, con «cien ojos».


"DADO SOBERANO"

JUGADA GANADORA CORRESPONDIENTE AL VIERNES

24 DE ABRIL DE 1964

| | | | |
|---|---|---|---|
| EL DADO MARCA EN LA | 1.ª | TIRADA | 15.000 |
| EL DADO MARCA EN LA | 2.ª | TIRADA | 10.000 |
| EL DADO MARCA EN LA | 3.ª | TIRADA | 15.000 |
| EL DADO MARCA EN LA | 4.ª | TIRADA | 10.000 |
| EL DADO MARCA EN LA | 5.ª | TIRADA | 5.000 |

Ninguno de los pronósticos recibidos en la presente semana ha acertado la jugada ganadora. Por tanto, la cantidad de 55.000 pesetas, importe de la suma de las cinco tiradas, queda acumulada para el próximo viernes.

**Solicite al comprar su botella de coñac SOBERANO la tarjeta de participante.**

GONZALEZ BYASS



realizado por brindis

CRIE CHINCHILLAS

ORECHESA

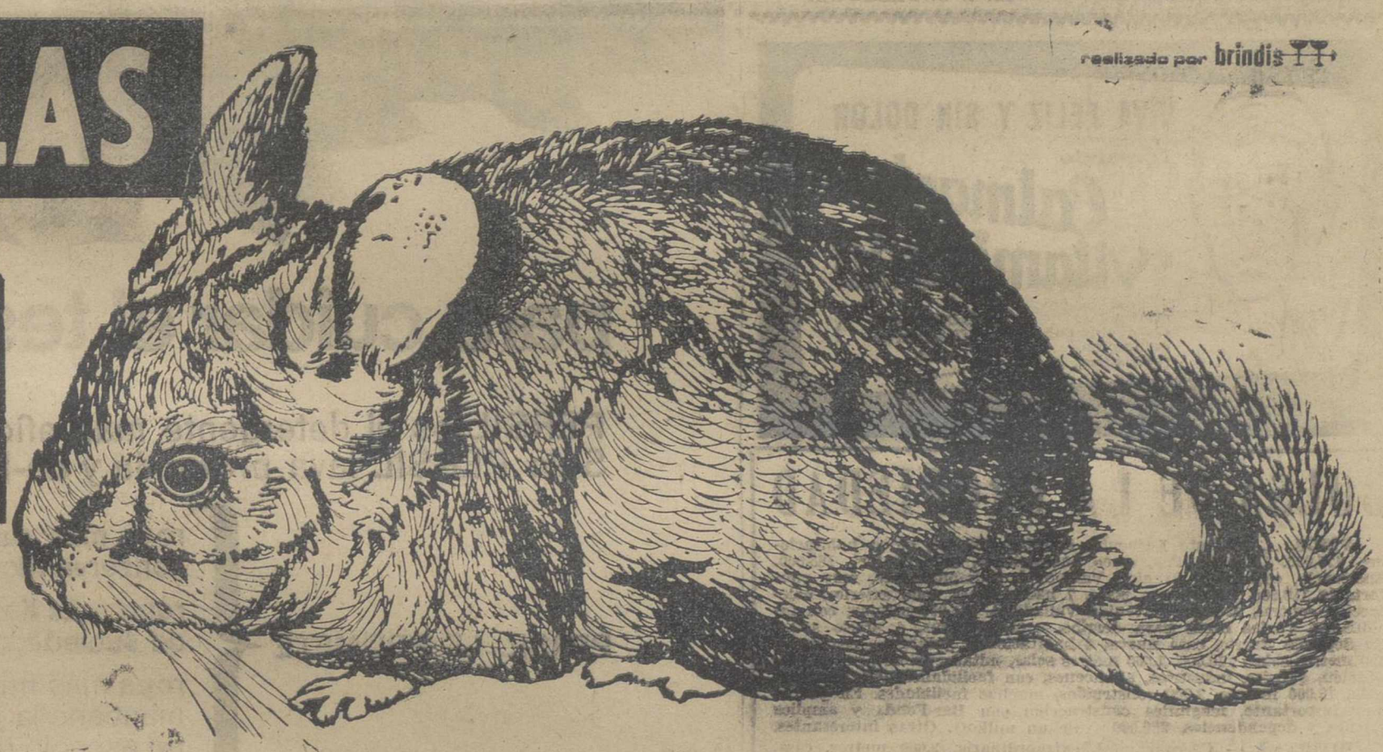

Valencia, 324
BARCELONA (9)

LA CHINCHILLA ESTA CONSIDERADA COMO UNO DE LOS NEGOCIOS DE MAYOR RENTABILIDAD DEL MUNDO.

GENERALIDADES SOBRE LA CRIA DE LAS CHINCHILLAS

**TEMPERATURA.** - La chinchilla tolera desde los 15° bajo cero hasta los 30° sobre cero. Es importante evitar las corrientes de aire.

**CAPACIDAD.** - Para determinar el número de chinchillas que pueden ubicarse en un local, conviene indicar que cada jaula mide 40 x 40 x 60 cm. de fondo y se van colocando, en hileras y por pisos.

**MATERIAL.** - En el precio de cada chinchilla va incluido la jaula, accesorios seguro de vida, transporte y comida para un mes.

**EDAD DE LA CHINCHILLA CUANDO SE SUMINISTRA.** - Aproximadamente un año, o sea para aparearlas inmediatamente.

**MADUREZ.** - La madurez de la chinchilla se inicia de los seis a ocho meses.

**GESTACION.** - La gestación de la chinchilla dura 111 días.

**TATUAJE Y DOCUMENTACION.** - Toda chinchilla va documentada con su ficha de "pedigree" y certificado de graduación extendido por organismos internacionales. La referencia de dicho certificado lo lleva la chinchilla tatuado en sus orejas.

**NUMERO DE PARTOS EN UN AÑO.** - Tres.

**NUMERO DE GAZAPOS EN CADA PARTO.** - De dos a cuatro, siendo lo normal dos.

**TIEMPO DE PROCREACION.** - Diez años.

**ALIMENTACION.** - Una cucharada sopera diaria de pienso y unos gramos de alfalfa. Para beber agua natural.

**OLOR.** - No produce ningún olor. Por lo que puede estar en cualquier habitación, tanto en el campo como en la ciudad.

**CONSUMO.** - Su consumo es de unos veinte céntimos diarios.

**ENFERMEDADES.** - Prácticamente ninguna grave y además está a cubierto por medio del seguro que se incluye a cada chinchilla.

**PRODUCCION DE PIELES. - ORECHESA** garantiza la tramitación de la venta de toda la producción por tiempo indefinido.

**COMBINACION RENTABLE.** - Un macho y seis hembras de buena calidad.

**BENEFICIO ANUAL POR HEMBRA.** - Unas veinte mil pesetas.

**TIEMPO A INVERTIR.** - Unos diez minutos diarios por lote de un macho y seis hembras.

**SEGURO DE VIDA. - ORECHESA** garantiza sus animales por medio de un seguro de vida. En caso de morir una chinchilla se repone por otra de la misma edad y calidad. Por lo cual hace imposible la pérdida del capital invertido.

**ORECHESA** por medio de sus servicios técnicos visita, vigila y controla mensualmente todos los criaderos. Servicio gratuito.

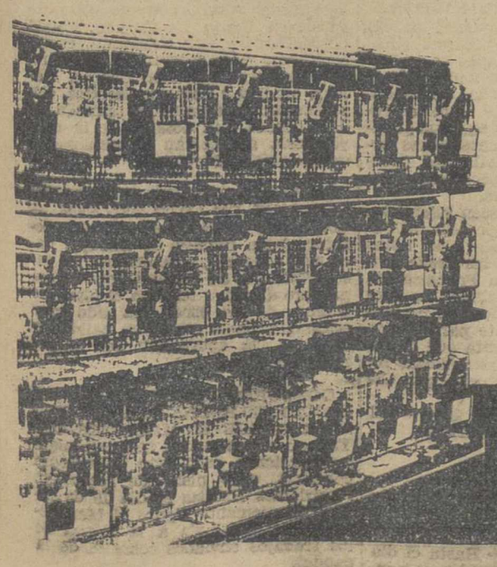

* SOLICITE INFORMACION O VISITENOS SIN COMPROMISO A:

DELEGACION
T. CAMINO
calle La Paz, 4
tel. 3068
PALENCIA


M.C.D.2022

# Cartelera de espectáculos

*Sábado, 25 de Abril de 1964*

**TEATRO PRINCIPAL**
HOY:
Programa doble
«GALLARDO Y CALAVERA»
y
«GRAN HOTEL HABITACION X»
Mayores

**TEATRO CINE ORTEGA**
7'45. Autorizada mayores de 14 años: «Noche eterna». Estreno.
10. Autorizadas mayores de 18 años: «El jinete solitario» y «De color moreno».

**CINE PROYECCIONES**
3'30. Autorizadas mayores de 18 años: «El torneo de los valientes» y «Coartada para un crimen».

**CINE CASTILLA**
3'30. Autorizadas mayores de 18 años: «Vuelta a la vida» y «La cita».

**CINE OTERO**
«Aventura en Roma» y «El indulto». Mayores 18 años.

**CINE REY DON SANCHO**
Sesiones: 5-7,45 y 10,30
SENSACIONAL ESTRENO:
"LOS HIJOS DEL CAPITAN GRANT"
Un reparto excepcional
(Autorizado para todos los públicos)

**CINE AVENIDA**
Continua desde las 4
SIGUE EL GRANDIOSO EXITO DE:
"WEST SIDE STORY"
(Pases: 4, 7 y 9'45).
Completa el programa:
"SANGRE EN LA ARENA"
(Mayores de 16 años)

*Domingo, 26 de Abril de 1964*

**TEATRO PRINCIPAL**
Sesiones: 5, 7'45 y 10'45
¡El mayor éxito cómico! los HERMANOS MARX
en
«UNA TARDE EN EL CIRCO»
y el complemento
«RECUERDO DE UN VIAJE HISTORICO»
La peregrinación del Papa a Tierra Santa
Tolerada menores

**TEATRO CINE ORTEGA**
3. «El jinete solitario». Infantil.
Funciones: 5, 7'45 y 10'30. Mayores de 18 años: «Nueve horas de terror». Estreno.

**CINE PROYECCIONES**
3. Autorizadas mayores de 18 años: «Coartada para un crimen» y «Las voluntarias».

**CINE CASTILLA**
3. Autorizadas para todos los públicos: «El torneo de los valientes» y «El jinete solitario».

**CINE OTERO**
«Gallardo y calavera» y «Noches blancas». Mayores 18 años.

**CINE REY DON SANCHO**
5 - 7,45 y 10,30
EXITO COLOSAL:
"LOS HIJOS DEL CAPITAN GRANT"
(Autorizada para todos los públicos)

**CINE AVENIDA**
Continua desde las 4
LA MEJOR PELICULA DE TODOS LOS TIEMPOS:
«WEST SIDE STORY»
(Pases: 4, 7 y 9'45).
Completa el programa:
"SANGRE EN LA ARENA"
(Mayores de 16 años)

**Cine Luises**
DOMINGO, 26
ROCCO
«EL HIJO DEL GANGSTER»
Con Richard Eyer
Stephen Mc Nally
EN SESIONES DE 5 y 7'45

CALIFICACION MORAL:
«Gallardo y calavera» (3R), «Gran Hotel. Habitación X» (3), «Una tarde en el circo» (3), «El jinete solitario» (5), «Nueve horas de terror» (3), «Coartada para un crimen» (5), «Las voluntarias» (3), «El torneo de los valientes» (5), «Noche eterna» (5), «De color moreno» (5), «La vuelta a la vida» (3), «La cita» (5), «Aventura en Roma» (3), «El indulto» (3R), «Noches blancas» (3), «Los hijos del capitán Grant» (5), «West side story» (3R), «Sangre en la arena» (5), «Rocco, el hijo del gangster» (2).

MATERIAL DE OFICINA, EN I. G. DIARIO-DIA

VIVA FELIZ Y SIN DOLOR
Tomando
Calmante Vitaminado
contra dolores de cabeza, neuralgias, resfriados.
Contiene Vitamina B1


## BOLSA DE LA PROPIEDAD

PISOS. — Modesto Lafuente, exterior, soleado, cinco habitaciones, 175.000. Calle La Paz, cinco habitaciones, todo confort, 185.000. Entresuelo, esquina a Avenida Valladolid, 3 habitaciones, muy confortable 110.000. 5 hermosos pisos, 7 habitaciones, todo exterior, calefacción central, ascensor, Avenida Valladolid, 285.000 pesetas, con facilidades. Varias casas para derribo, centriquísimas, a precio solar. En Segundo Barrio, casa nueva, 4 habitaciones, gallineros, cuadras y 400 metros solar, 150.000. 1.500 metros solar, mitad cubierto, propio edificación, garajes, industrias, almacenes, con facilidades. Próximo Avenida, 15.000 metros, 2.000 construídos, muchas facilidades. En pueblo muy importante, magnífica construcción con Bar-Fonda y amplios salones y dependencias, 250.000 (vale un millón). Otras interesantes.

HUERTAS. — Casco capital, extraordinaria, 3.000 metros, casa, gallineros. Próxima capital una de 4 Has., frutales, primera calidad terreno. Otra de 3 Has., con casas y dependencias. Extraordinaria finca riego, casa de señores, moderna vaquería 50 reses, gallineros, dependencias, interesantes. Torquemada, magnífica 11 Has., casa, cuadras, dependencias, lindante carreteras. 53 Has. secano, (susceptible parte regadío), próximo Palencia, tenadas, casas, 1.300.000.

TRASPASOS. — Extraordinario Hotel, 100 camas, con cuarto baño, teléfono, todo confort. Moderna cafetería, sitio inmejorable, selecta clientela. Salón de belleza, instalación moderna, centriquísima, con piso 5 habitaciones, confort, 178.000. Buena oportunidad. Local estupendo, calle Mayor, propio mercería, joyería, despacho, heladería, etc., 105.000. Próximo Mayor, almacén 350 metros, dos bodegas extras, con depósitos cemento para 2.000 cántaros, 180.000.

INMOBILIARIA D I A Z — Mayor, 133. — Tlfn. 3291


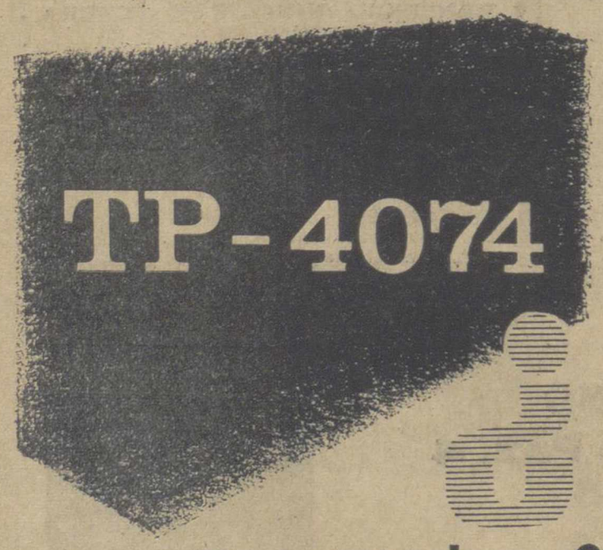

es una nueva emisora?



¡YA LLEGA PERSIL!

para cuidar el tesoro de su ropa...

PERSIL es el detergente más eficaz y moderno:
Sólo PERSIL lava profunda y de-li-ca-da-men-te

PERSIL LE PROMETE
- ropa más suave, porque actúa intensamente, conservando la suavidad natural de los tejidos,
- ropa más limpia, porque disuelve toda sombra de suciedad, aviva los colores y da un blanco absoluto,
- ropa más nueva, y más duradera, porque mantiene la juventud de la ropa y le da un aspecto de recién estrenada

ES UN PRODUCTO Henkel

Persil lava como usted desea


EL MES DE LA AMISTAD

## Continúan ultimándose los detalles de su celebración en Palencia

A primera hora de la noche del viernes, llegó a nuestra ciudad, el secretario del «Mes de la Amistad», don José Luis Navas, en compañía del inspector nacional del SEU, don José Antonio de Mesa y el presidente de la Confederación de Estudiantes Iberoamericanos y Filipinos en España, don Pedro González Cámara.

Visitaron detenidamente las instalaciones del Campo de la Juventud y dependencias del Albergue «José Antonio Elola», donde el próximo mes de julio habrán de celebrarse, Dios mediante, las reuniones del «Mes de la Amistad». Los señores de Mesa y González Cámara, se mostraron altamente complacidos del recinto del Campo de la Juventud, haciendo elogiosos comentarios de las condiciones que allí concurren para el mejor éxito de este próximo encuentro universitario internacional.

Por la noche, visitaron al gobernador civil y jefe provincial del Movimiento, don Francisco Queipo de Llano y a su distinguida esposa, doña Cristina Fernández de Villavicencio. Departieron con ellos largamente, manifestándose nuestra primera autoridad interesado en este proyecto, cuya amplia repercusión internacional tan beneficiosos efectos puede producir para Palencia en el aspecto del turismo.

El señor de Mesa continuó viaje hacia Oviedo y los señores Navas y González Cámara, permanecieron en nuestra ciudad, visitando a las primeras autoridades, en las que encontraron el más decidido apoyo, y realizando diversas gestiones relacionadas con la mejor organización del «Mes de la Amistad».

*Empresario: procura la alfabetización y elevación cultural de todos tus trabajadores, y así, además de cumplir con graves obligaciones legales y morales, aumentarás la productividad de tu negocio.*

## DIETARIO

**Domingo 26 de Abril de 1964**

**IV de Pascua**

Nuestra Señora del Buen Consejo. — SANTORAL. — Santos: Cleto, Marcelino, papas; Pedro, Basileo, obispos, mártires; Clarencio, Lucidio, obispos; Ricardo, presbítero; Exuperancia, Virgen. (Misa: Del Domingo. Color: Blanco).

REFRAN: El avariento donde tiene el tesoro tiene el entendimiento.

**EL TIEMPO EN PALENCIA**

Barómetro: A las 18 de ayer, 705'1. A las 8 de hoy, 706'0. — Temperaturas: Máxima de ayer, 21'0. Mínima de hoy, 8'6. — Dirección del viento: A las 18 de ayer, N. E. A las 8 de hoy, calma. — Humedad relativa media, 62 por 100.

EFEMERIDES. — 1581: Muere don Francisco Blanco, de Capillas, conciliar y arzobispo de Santiago.—1616: Muere Shakespeare. — 1731: Muere De Foe, el autor de «Robinson Crusoe». — 1798: Nace el pintor Delacroix. — 1856: Nace el mariscal Petain. — 1860: Fin de la Guerra de Africa.

## Notas de Enseñanza

**CENTRO DE ENSEÑANZA MEDIA Y PROFESIONAL DE SALDAÑA**

Se pone en conocimiento de los interesados que en el próximo curso 1964-65, serán implantadas en el Instituto Laboral «José Antonio Girón», de Saldaña, las enseñanzas correspondientes al Bachillerato Laboral Femenino, de modalidad agrícola-ganadera y asimismo las enseñanzas correspondientes al Bachillerato Laboral Superior, en su especialidad Horticultura y Floricultura.

Las alumnas que deseen iniciar los estudios del Bachillerato Laboral Femenino, pueden solicitar las becas oportunas a través de las Escuelas o Colegios de Enseñanza Primaria, ya que la Delegación Provincial de Protección Escolar, ha concedido un breve plazo, exclusivamente para dichas becas, teniendo en cuenta que la implantación de dichas enseñanzas ha sido aprobada recientemente por Orden Ministerial.

Saldaña, 25 de abril de 1964. — El Secretario, ANTONIO RELEA.

**SERVICIO ESPAÑOL DEL MAGISTERIO**

SOBRE ALBERGUES Y RESIDENCIAS DE VERANO. — Hasta el día 15 de mayo próximo, pueden enviarse a esta Jefatura Provincial del SEM, las instancias para asistir a los Albergues de Verano que este año radicarán en Cádiz, La Coruña, Palma de Mallorca y San Sebastián, exclusivamente para maestras, las cuatro, y en Almería, Alicante, Luerca, Málaga, Madrid y Barcelona mixtos, con plazas para matrimonios, también los dos últimos. Los detalles de la convocatoria aparecerán próximamente en la revista «Servicio».

SOBRE EL PRIMER CONCURSO NACIONAL DE ARTE DEL SEM. — Continúan recibiéndose en esta Jefatura buen número de trabajos para este concurso, actualmente en fase provincial. Se recuerda que el día primero de mayo termina el plazo de entrega de las obras. Ha sido muy estimable, hasta ahora en calidad y cantidad, la aportación del Magisterio palentino.

CONCURSO PROVINCIAL DE LECCIONES SOBRE LA PAZ ESPAÑOLA ENTRE EL MAGISTERIO.— Ya han comenzado a recibirse algunas lecciones para este importante concurso, cuyo plazo de recepcion, recordamos finaliza el día 15 de junio. De momento figura el Magisterio de la provincia a la cabeza de los trabajos enviados sobre el de la capital.

Palencia, 25 de abril de 1964.

M.C.D.2022

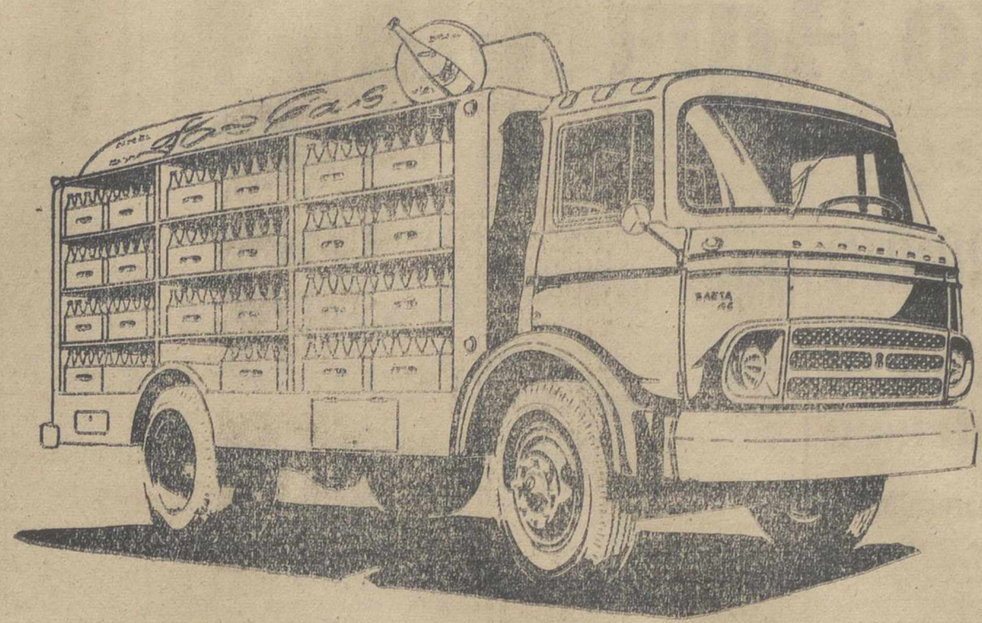

## SAETA 45

Potencia: 83 cv. Caja de Cambios: 4 velocidades
▶ CARGA UTIL MAS CAJA 4.500 Kg.
Neumáticos: 7-00-20
Distancia entre ejes: 2.900 m/m.

**PRECIO: 226.500 PTS.**

## SAETA 55

Potencia: 83 cv. Caja de Cambios: 4 velocidades
▶ CARGA UTIL MAS CAJA 5.500 Kg.
Neumáticos: 7-50-20
Distancia entre ejes: 3.275 m/m.

**PRECIO: 246.000 PTS.**

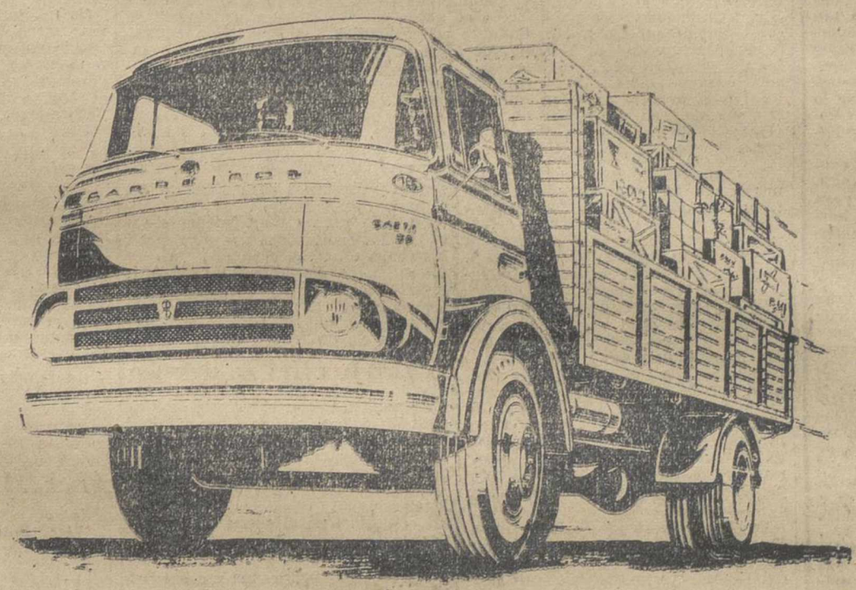

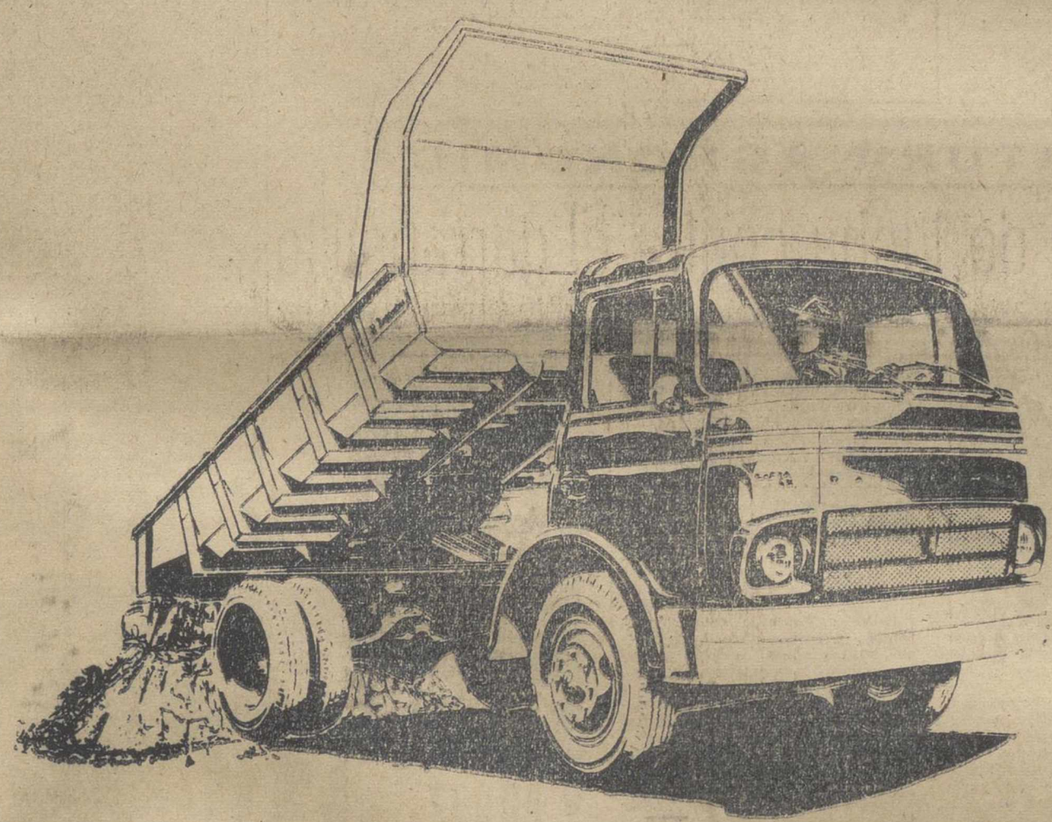

## SAETA 65

Potencia: 90 cv. Caja de Cambios: 5 velocidades
▶ CARGA UTIL MAS CAJA 6.530 Kg.
Neumáticos; 8-25-20
Versiones: corto, normal y extra largo

| | | |
|---|---|---|
| Distancia entre ejes | Corto | - 2.900 m/m. |
| | Normal | - 3.275 m/m. |
| | extra largo | - 4.025 m/m. |

**PRECIO: 275.000 PTS.**

BD-455

## SAETA 75

Potencia: 90 cv. Caja de cambios: 5 velocidades
Reductora incorporada al diferencial
consiguiendo 10 velocidades
▶ CARGA UTIL MAS CAJA 7.600 Kg.
Neumáticos: 8-25-20 Alta Carga
Versiones: corto, normal, largo y extra largo

| | | |
|---|---|---|
| Distancia entre ejes | Corto | - 2.900 m/m. |
| | Normal | - 3.275 m/m. |
| | Largo | - 3.700 m/m. |
| | Extra largo | - 4.025 m/m. |

**PRECIO: 325.000 PTS.**

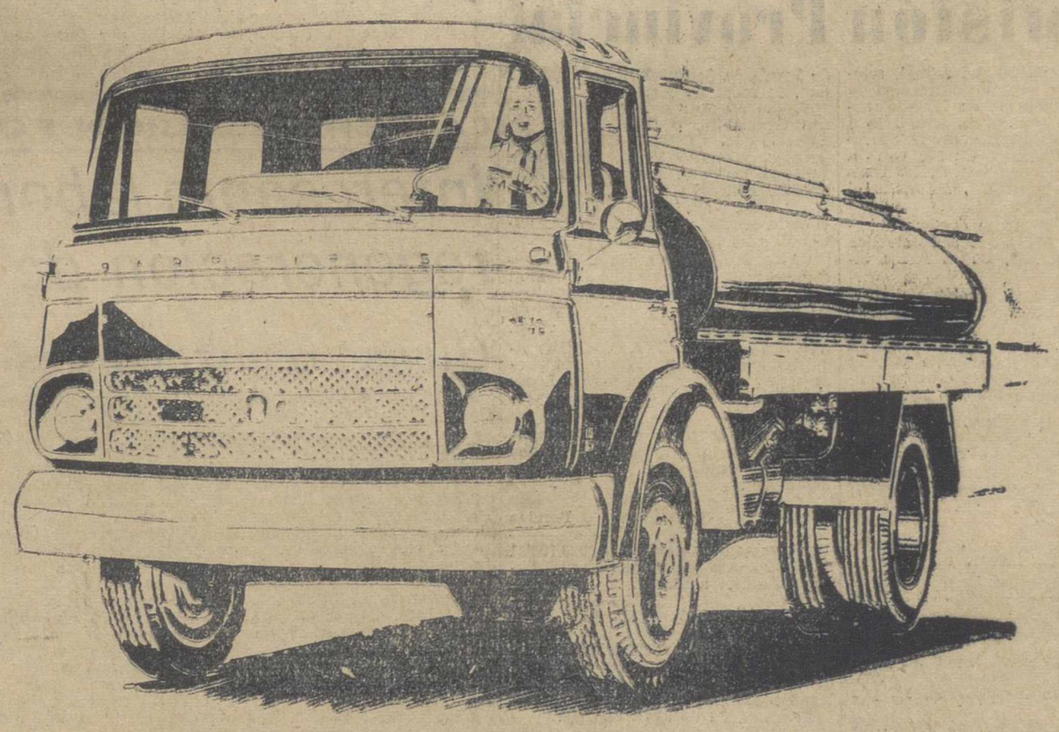

# BARREIROS

DISTRIBUIDOR OFICIAL PARA LAS PROVINCIAS DE ASTURIAS, LEON, PALENCIA

**auisa**

GENERAL ELORZA, 7 TELEFONO 13799 OVIEDO

AGENCIA EN PALENCIA: AUTO REPUESTOS PALENCIA
BURGOS, 15 TELEFONO 2313

M.C.D.2022

# Suplemento Agrícola

SE PUBLICA TODOS LOS SABADOS

**Pronósticos del señor Manuel para esta semana**

※ Continuación del buen tiempo estable.

**IMPRESION DEL CAMPO**

## Las siembras de maiz

### Actividad en las huertas

### Siempre el problema patatero

Insiste la primavera en brindarnos el tiempo agradable y luminoso, que nuestros campos precisan. Dios quiera que perduren tales perspectivas, aun cuando los chaparrones no son malos precisamente por estas fechas.

Ha creado mucho el campo. Se está sembrando el maiz sin perder jornada. No con demasiada animación, desde luego, porque el mercado de este cereal no aparece nada claro ni estimulante. Antes al contrario, las arbitrarias importaciones han creado serios problemas a los cultivadores. Si se hubiera contado a tiempo con estadísticas fidedignas, quizás se pudieran haber orillado esas importaciones. A nadie como al propio agricultor le interesa tanto deponer recelos y hacer declaraciones convincentes. Si aún así no se le hiciera caso, tendria entonces sobradas razones para alzar indignado su voz.

La actividad campesina se centra en las huertas. Se está abonando y preparando las tierras para la inmediata siembra de las hortalizas. Asusta decirlo, pero todavía son bastantes los que no han terminado de sembrar la remolacha...

El problema patatero continúa sin solucionarse. Es que no tiene solución, al menos tal como han venido rodando este año las cosas y como el cultivador ha pretendido que se solucionaran. Mientras no se planifique el cultivo patatero y se constituyan cooperativas de comercialización no se adelantará nada, a menos que dejen de cultivar patatas en el resto del mundo y la gente, que va prefiriendo otros alimentos, volviera a consumir patatas en cantidades masivas.

No tardarán en llegar las patatas tempranas de otras zonas. Sus precios son facilmente imaginables. Nos escriben algunos agricultores pidiendo que se prohiba la salida de tales tubérculos. Nada puede conseguirse por ese camino, porque ¿acaso no son tan sagrados los intereses de los patateros de otras comarcas, como los nuestros propios? Las soluciones no estan en el paternalismo estatal a ultranza. El mundillo patatero adolece de claras deficiencias estructurales. Mientras no se las corrija en su origen mismo, nada se habrá adelantado. Habrá que continuar malvendiéndolas y tirándolas unos años y cobrándolas a precios exagerados otros. ¿Más feculeras? Pero ¿a cómo se quiere que paguen las patatas las feculeras? Si, más feculeras, pero capitalizadas por los propios agricultores, ya que vano empeño es pretender que otros inviertan su capital en aquello que a nosotros nos interesa.

Se continúa hablando del garrapatillo. Nosotros, con los agricultores, recordando la famosa fábula, pedimos a Dios que «en estas disputas, no lleguen los perros»...

# UNA NUEVA TECNICA CONTRA EL GRANIZO

## Consiste en provocar la lluvia evitando la formación del pedrisco

### Ello se consigue con la dispersión en las nubes del ácido clorosulfónico

Los resultados alcanzados por la defensa contra el granizo en la zona de Levante, en España, señalan un jalón muy importante que marca los progresos de una nueva técnica, cuya aplicación merece ser estudiada en otras regiones azotadas por el pedrisco.

Las nubes en que se forma el granizo son cumulonimbus que evolucionan con gran desarrollo. Las «células» que constituyen el núcleo de la tormenta forman lo que suele denominarse «torbellino tormentoso» y también «Chimenea» por donde el aire asciende y conforme disminuye la presión experimenta el enfriamiento correspondiente a la energia consumida en su expansión. El vapor de agua no se condenaria al alcanzar la tensión de saturación si no fuese por la presencia de ciertos núcleos higroscópicos que facilitan la formación y crecimiento de las gotas elementales. Las gotas nose congelan cuando llegan a la temperatura de 0° C. sino que permanecen en estado de sobrefusión hasta que intervienen en el desarrollo de los núcleos elementales de hielo, especialmente a temperaturas próximas a los 10° C. bajo cero.

Los núcleos de granizo están formados por un conglomerado de cristales y agujas de hielo; su densidad varia entre 0'875 y 0'92 —siendo arrastrados por las corrientes de aire con más facilidad que las gotas de agua. El granizo, durante sus desplazamientos, aumenta de tamaño por sublimación del vapor de agua o por choques con gotas de agua y otros granizos. Las calorías que se desprenden al pasar el agua del estado de vapor o líquido al de hielo, aumentan la temperatura de la superficie del granizo, paralizando su crecimiento. Al atravesar el granizo una zona en que la temperatura y la humedad relativa favorecen la evaporación, disminuye de tamaño y desciende la temperatura de su superficie hasta que cesa la evaporación.

Muchos investigadores, entre ellos Wegener, explican el gran tamaño de las piedras de granizo a causa del rápido crecimiento por sublimación al llegar a las capas inferiores de la atmósfera con una temperatura superficial más baja que la del ambiente que atraviesan. El granizo crece bruscamente y no son necesarios grandes recorridos en alternativos ascensos y descensos para alcanzar un tamaño considerable.

Ha sido norma muy frecuente estudiar las evoluciones del granizo en las zonas de temperaturas inferiores 0° C., pero actualmente se dedica especial atención a los fenómenos que tienen lugar en la parte inferior de las nubes, donde las temperaturas son mayores de 0° C.

**LA LLUVIA EVITA EL GRANIZO**

Coincidiendo con el criterio de muchos investigadores consideramos sumamente eficaz la estimulación de la lluvia para evitar el granizo. Con este objeto se han utilizado cohetes con cargas de cloruro sódico o con ioduro de plata y generadores de esta sal colocados en el suelo. Los rendimientos no han sido tan favorables como se esperaban.

Los inconvenientes que presenta el ioduro de plata nos ha inducido hace tiempo a emplear como estimulante de la lluvia un producto higroscópico que pueda influir en la coalescencia de las nubes para que las gotas alcancen el tamaño necesario para precipitar en forma de lluvia, precisamente en la zona en que la temperatura es superior a 0° C., en que el ioduro es completamente ineficaz.

Las nubes presentan las caracteristicas de las dispersiones de tipo coloidal y su estabilidad depende entre otros factores, de la homogeneidad de las particulas dispersas, de la distribución de las cargas eléctricas, de la energía interna de las particulas, no sólo considerando las gotas aisladamente sino la energia del sistema, que en este caso son las «células» tormentosas, originando los fenómenos eléctricos tan caracteristicos.

**DISPERSION DE ACIDO**

El método consiste en romper el equilibrio del sistema nuboso mediante la dispersión de ácido clorosulfónico que por sus especiales propiedades físico-químicas al reaccionar violentamente con el vapor de agua y las gotitas de la nube forman ácido clorhídrico y ácido sulfúrico que por su carácter iónico electronegativo son excelentes núcleos de condensación fuertemente higroscópicos apropiados para formar núcleos gigantes de precipitación. Al formarse dentro de la nube otra dispersión coloidal de caracteristicas diferentes, tanto por sus cargas iónicas como por su tamaño y la energía interna debida al desprendimiento de calor al verificarse la reacción del ácido clorosulfónico con el agua, se promueve la coalescencia de las gotas y la precipitación de la lluvia. Con esto se logra que no afluya agua a la zona de formación del granizo y se impide su crecimiento.

**LOS COHETES ANTIGRANIZO**

Se utilizan cohetes como vehículo para diseminar el ácido que va contenido en ampollas de vidrio, que se rompen por la explosión de la carga detonante que a la vez facilita la dispersión, a una altura del orden de 1.500 metros.

Para organizar una zona defensiva se hace previamente un estudio del terreno, tanto desde el punto de vista topográfico como del meteorológico, determinando una red de puestos de disparo teniendo en cuenta los lugares de formación de las nubes de tormenta y los itinerarios más frecuentes. El personal encargado de los disparos está instruido convenientemente, inculcado de un elevado espíritu consciente de la responsabilidad del cometido que se le confia.

En la zona arrocera del Ebro, la Mutualidad Arrocera de Seguros contra el pedrisco ha podido comprobar que en trece años, desde 1950 a 1963, la reducción de los siniestros representa un 76'53 por ciento en comparación con los daños sufridos en diez años en que no existía organización antigranizo.

**Leopoldo CASTAN**

**Licenciado en Ciencias Quimicas**
(Servicio de Información Cientifica para Pyresa de la Asociación Española para el progreso de las Ciencias)

## Mejora ganadera

### Importación de ovejas lecheras de raza sarda

**Se recuerda a los ganaderos que esta raza de ovejas figura entre las que importa la Junta Coordinadora de la Mejora Ganadera.**

**Ante la buena aclimatación y extraordinaria producción lechera de los ejemplares importados de Cerdeña (Italia), en 1961 y 1963, y en vista de las solicitudes recibidas, se ha comenzado a tramitar una tercera importación.**

**Los ganaderos interesados en esta última deben dirigir sus instancias antes del próximo día 15 de mayo al ilustrisimo señor subsecretario de Agricultura, presidente de la Junta Coordinadora de la Mejora Ganadera, haciendo constar nombre, dirección, situación de su explotación y número de animales que desea adquirir, especificando edad y sexo.**

*"Contribuyamos todos a crear un ambiente de obsesión alfabetizadora: en los que tienen que enseñar, en los que tienen que aprender, en los que deban facilitar medios para la lucha contra el analfabetismo".*

**Dr. Joaquín D. Cascón**
*MEDICINA Y CIRUGIA DE LOS APARATOS URINARIOS Y GENITAL MASCULINO*
*Consulta de 11 a 1. República Argentina, núm. 6. Tel. 2505*

## Por la ganadería palentina

# Proyecto de instalación de un matadero frigorífico

## Ideas sobre su constitución

Sobre el profundo bache por el que ha atravesado nuestra ganadería durante todo el pasado invierno, flotaba en el ambiente la imperiosa necesidad de hacer con urgencia algo positivo y estable en su defensa. Así cristalizó la idea en la mente de un reducido número de ganaderos, que tomaron la inicialiva.

Sin pérdida de tiempo se hicieron unos estudios del censo ganadero actual en nuestra provincia, de sus posibilidades de desarrollo a corto y largo plazo, de los mercados consumidores más próximos, de las posibilidades de exportación, especialmente de ganado lanar, de la actual comercialización de la carne, así como del abultado margen existente entre los precios al productor y consumidor. También se realizaron contactos con Casas dedicadas a la instalación de industrias de este tipo, e incluso se visitaron un buen número de mataderos generales actualmente en funcionamiento.

El proyecto no ofrecía ninguna duda y la idea entusiasmó a todos de tal forma, que sin pérdida de tiempo se empezó a andar el camino, para conseguir la realización de esta empresa.

Después de detenidas deliberaciones, se consideró como más conveniente, que adoptara la forma de Sociedad Anónima, por su mayor agilidad comercial, exenta de limitaciones de mercados y de mayor facilidad de constitución, organización y funcionamiento.

La Sociedad Anónima puede constituirse de forma simultánea por convenio entre todos los que han de participar en la misma como accionistas y de forma sucesiva por suscripción pública de acciones. Este segundo sistema suele emplearse, cuando en principio es desconocido el número de los accionistas y en este caso es el que ha sido elegido, siguiendo punto por punto los trámites marcados por la Ley de Sociedades Anónimas de 17 de julio de 1951.

Por esta razón el grupo de promotores redactó el programa fundacional, en el que consta los nombres y apellidos de los mismos, la denominación y objeto de la Sociedad, el número de acciones entre el capital que está dividido, el valor nominal de las mismas, el plazo de suscripción de las acciones y los establecimientos bancarios donde los suscriptores deberán desembolsar la suma de dinero que están obligados a entregar para suscribirlas.

Este programa fundacional, previa legitimación notarial de las firmas de los promotores, ha sido inscrito en el Registro Mercantil y hecho público en el "B. O. del Estado" número 60, de fecha 10 de marzo de 1964.

El camino pues está iniciado y nos encontramos en el periodo de suscripción pública de acciones, que termina el próximo 31 de mayo, fecha en la cual todos los accionistas reunidos en Junta General, discutirán y aprobarán por mayoría de votos, los Estatutos que han de regir la Sociedad, las personas que han de otorgar la Escritura de Constitución, así como las que han de ocuparse de supervisar la marcha de la empresa.

Es interesante hacer constar, que tal como determina la Ley de Sociedades Anónimas, no puede constituirse la Sociedad, si no está su capital social totalmente suscrito y desembolsado al menos en un 25 por ciento.

Por esta razón, ha llegado el momento, de que todo agricultor y ganadero estudie con serenidad su situación y decida si le interesa tomar parte en una empresa, que puede redundar en un plazo muy corto en un beneficio concreto para él, y en general para toda la ganadería de la provincia.

La protección ofrecida por los Organismos del Estado es considerable, pero hay que tener en cuenta, que ésta no podrá hacerse realidad en tanto la Sociedad no esté constituída.

**Miguel Polvorosa del Hoyo**

## JEFATURA AGRONOMICA

# Campaña de lucha contra el garrapatillo

**Al objeto de evitar posibles confusiones en relación con la campaña de lucha contra la plaga del garrapatillo, esta Jefatura hace las aclaraciones siguientes:**

**Primera: De acuerdo con lo establecido en la circular número 11 del Gobierno Civil publicada en el Boletín Oficial de la Provincia, de 12 de febrero de 1964, el tratamiento de la plaga del garrapatillo es obligatorio para los agricultores en todas las fincas situadas en los partidos judiciales de Saldaña, Carrión de los Condes, Astudillo, Palencia y Frechilla, no quedando por consiguiente limitado a los dos frentes de ataques que se mencionan en la nota de la Estación Experimental Agrícola publicada en el último Suplemento Agrícola de este Diario.**

**Segunda: Los agricultores cuyas explotaciones se hallen entre ambos frentes o distantes de los mismos no deben confiarse en que sus fincas no serán invadidas por el garrapatillo, sino que, por el contrario, deben estar preparados para combatirlo, ya que tales fincas pueden ser afectadas por focos tan importantes como los de años anteriores y aun más, y no solo las próximas a los montes de roble, sino también las lejanas.**

**Tercera: La subvención de productos y prestación de aparatos concedidos gratuitamente por la Dirección General de Agricultura es en favor de todos los agricultores y no solo para los dos frentes de ataque mencionados en la citada nota de la Estación Experimental.**

**Cuarta: Es de mayor interés que los agricultores combatan el insecto adulto tan pronto como salga de sus refugios de invierno. Haciéndolo así se evitaría la puesta de huevos y por consiguiente quedaría cortado el desarrollo de la plaga.**

**Quinta: También es de gran interés el tratamiento de las larvas, ninfas y adultos de la primera generación que suele desarrollarse durante el mes de mayo y principios de junio, ya que con ello además de evitar los daños que producirían tales insectos se evitaría la aparición de la segunda generación que algunos años producen importantes daños.**

**Sexta: El organismo competente para la preparación, ordenación y dirección de la campaña es la Jefatura Agronómica. Toda confusión o duda que se tenga acerca de la campaña central contra el garrapatillo deberá consultarse a la misma.**

**Palencia, 24 de abril de 1964.—El Ingeniero Jefe, JOAQUIN BELMONTE BANULS.**

**¡AMA DE CASA!—Para su tranquilidad, entérese de si el personal a su servicio está en posesión de la TARJETA DE ASISTENCIA SANITARIA, requisito indispensable para ser atendidas por los Servicios Médicos del Montepío Nacional del Servicio Doméstico.**

**Dr. Angel Casas**
*MEDICINA INTERNA*
*Mayor, 3*
*Consulta de 10'30 a 12'30*

## Mutualidad Agraria

# Reunión de la Comisión Provincial

El pasado día 20 del actual, celebró su sesión ordinaria mensual la Comisión Provincial de la Mutualidad Nacional de P. S. Agraria, bajo la Presidencia del Excmo. Sr. D. Salvador de Sandoval y Cútoli, con la asistencia de la mayoría de los componentes de la misma, actuando el Secretario titular.

El señor Presidente declara abierta la sesión, pasándose a desarrollar el Orden del Dia, en la forma siguiente:

I.—Lectura y aprobación del acta de la sesión anterior.

II.—Se aprobaron los Censos de empresas y mutualidades recibidos de las Comisiones Locales, siendo la situación de los mismos en esta provincia, en fin de marzo, la siguiente:

Empresas en alta, 5.817 y mutualistas en alta, 20.374.

Estos últimos se distribuyen en la forma siguiente:

Mutualistas autónomos, 12.907; idem fijos, 4.509; idem eventuales, 2.958.

III.—Las prestaciones reglamentarias aprobadas fueron las siguientes:

Pensiones de Jubilación, 28, por pesetas 8.400.

Idem de Invalidez 10, por 2.790 pesetas.

Idem de Viudedad, 5, por 750 pesetas.

Subsidios de Nupcialidad, 11, por 34.500 pesetas.

Idem de Natalidad, 44 por 33.750 pesetas.

Socorro por fallecimiento, 2 por 3.500 pesetas.

Ayuda Familiar, 27.

Subsidio Familiar, 11.

Idem de Viudedad, 1.

IV.—Por no reunir las condiciones señaladas en las disposiciones vigentes, se denegaron las prestaciones reglamentarias siguientes:

Pensiones de Jubilación, 2; idem de Invalidez, 3; Subsidio de Nupcialidad, 1; idem de Natalidad, 1.

V.—Se aprobaron DIEZ Prestaciones Graciables, por un importe de SIETE MIL CIENTO CINCUENTA pesetas, correspondiendo NUEVE a Prótesis Dentales por CINCO MIL TRESCIENTAS CINCUENTA pesetas y UNA a un Aparato Ortopédico (pierna artificial), por MIL OCHOCIENTAS pesetas.

VI.—Fueron aprobados TRES expedientes de devolución de cuotas, al comprobarse la duplicidad en el pago de las mismas.

VII.—Se examinaron las DOSCIENTAS CUARENTA Y OCHO liquidaciones de ingresos y pagos presentadas por las Comisiones Locales de la provincia, que fueron aprobadas.

El señor Director de la Mutualidad informó que los gastos habidos durante el mes anterior fueron los siguientes:

| | Pesetas |
|---|---|
| Por prestaciones sanitarias | 529.193'81 |
| Por pensiones abonadas... | 940.638'— |
| Por subsidios abonados ... | 84.564'— |
| Con un total de ... ... | 1.554.395'81 |

Dió cuenta del contenido de los Oficios-Circulares, Ordenes e Instrucciones recibidas de la Superioridad, levantándose la sesión seguidamente.

Palencia, 24 de abril de 1964

**José M.ª Martínez Segarra**
*Ex cirujano jefe del Servicio de Urología del Hospital Civil de Bilbao (por oposición)*
*Urólogo de la Cruz Roja*
*Enfermedades médicas y quirúrgicas del riñón y vías urinarias*
*Avenida del Generalísimo, número, 1*
VALLADOLID

## LA REPOBLACION FORESTAL

# Interesante labor para la mejora y regeneración de nuestros montes

## Otras realizaciones del ejercicio último

La Dirección General de Montes, Caza y Pesca Fluvial, tiene encomendadas las misiones propias para el desarrollo y fomento de esta riqueza de nuestro suelo. Estas misiones son, la repoblación forestal, y con ella, la formación y regeneración de pastizales, deslindes y amojonamiento, ordenación y revisión de montes, caminos y edificaciones forestales, trabajos de regeneración en los montes, construcciones forestales, adquisición de fincas por el Patrimonio Forestal del Estado dependiente de esta Dirección, consorcio de superficies, vías de saca y Cotos Escolares de Previsión. Obras éstas las más importantes dentro y al tiempo del trabajo de repoblación.

Pero además de ello, la Dirección General de Montes tiene sobre sí la ingente labor de lucha contra las plagas a través de su Servicio de Lucha contra las Plagas Forestales, para la protección de la repoblación y de las masas existentes, en la que cabe destacar la gigantesca tarea que se lleva a cabo todos los años contra los insectos defoliadores de nuestras coníferas y frondosas. Otras misiones de esta Dirección, son las relativas a la caza y a la pesca, y que consisten en la conservación y producción de las especies, aclimatando las exóticas y fomentando la recria en las granjas instaladas al efecto; creando cotos y aumentando la riqueza piscícola de nuestros ríos por el revertimiento de gérmenes y alevines en sus aguas, procedentes de las piscifactorías y demás centros ictiogénicos. Al tiempo, es la encargada de ejercer una rigurosa vigilancia en los cotos y riberas y de mantener la prohibición en tiempo de veda.

De la lucha contra las plagas forestales, de la caza y de la pesca nos ocuparemos en artículos precedentes. Hoy vamos a circunscribirnos dentro del espacio de que disponemos, a la labor realizada durante el pasado año en cuanto a la repoblación forestal de nuestro suelo.

En 1963, fueron repobladas 89.593 hectáreas. Y es de destacar aquí lo que se ha hecho notar muy poco en los distintos trabajos publicados hasta la fecha tratando este tema. Y es que cuando en 1940 se programó la actual repoblación de España, se pensó quiméricamente en repoblar dos millones de hectáreas en el término de 50 años. Esto está siendo una realidad, pues el impulso tomado desde aquel año ha logrado alcanzar en 25 años transcurridos, casi el total de esa cifra, pues hoy, el número de hectáreas repobladas sobrepasa un millón setecientas mil. En la mitad de ese tiempo han sido, pues, repobladas muy cerca del número de hectáreas previsto en tan gigantesco plan.

En 1963, además de las hectáreas repobladas que hemos citado, se llevaron a término las siguientes obras: 67.621 hectáreas deslindadas; amojonadas, 78.187 hectáreas; se ordenaron 11.580 hectáreas de monte; se revisaron 32.111 hectáreas; fueron construidos 841 kilómetros de caminos forestales; 219 kilómetros de vias de saca; las edificaciones forestales construidas alcanzaron la cifra de 184; asimismo se acondicionaron apriscos para albergar 16.600 cabezas de ganado; se regeneraron 1.464 hectáreas de monte; se adquirieron 29.339 fincas, y fueron consorciadas 75.827 hectáreas. Cabe destacar además, los esfuerzos llevados a cabo para la prevención y lucha contra los incendios forestales, materializados en la construcción de 16 torres de vigilancia, 35 casetas-refugio de vigilancia, 3.088 kilómetros de cortafuegos, la adquisición de 61 equipos de radioteléfonos, 1.893 extintores, y, la imposición en nuestros bosques de 2.716 nuevos vigilantes.

Esta ha sido la labor de la Dirección General de Montes durante el pasado año en cuanto a repoblación forestal.

**Julio VEGA CORRAL**

GRAN VINO SANSON
BACARLÉS
APERITIVO RECONSTITUYENTE
BARCELO CARLES, S. A. • MALAGA

YA PUEDE VD. VER EN NUESTRA EXPOSICION LAS
**COSECHADORAS DE CEREALES MAIZ Y ARROZ**
Claas
MODELOS
1'80 - 2'10 - 2'40
3 - 3'60 y 4'20
IMPORTADAS TOTALMENTE DE ALEMANIA
★
※ Siega, trilla y empaca la paja
※ Regulación totalmente hidráulica
※ Motor Diesel
SELECCION Y PUREZA DE LIMPIA, PARA ENTREGA INMEDIATA AL SERVICIO NACIONAL DEL TRIGO
※ Altura de peine sobre el suelo para transporte, 1,50 m.
"ACOGIDAS A LA CONCESION DEL CREDITO AGRICOLA EN UN 70% DE SU VALOR"
SERVICIO TECNICO Y REPUESTOS GARANTIZADOS
Distribuidores oficiales para ZAMORA, LEON y PALENCIA
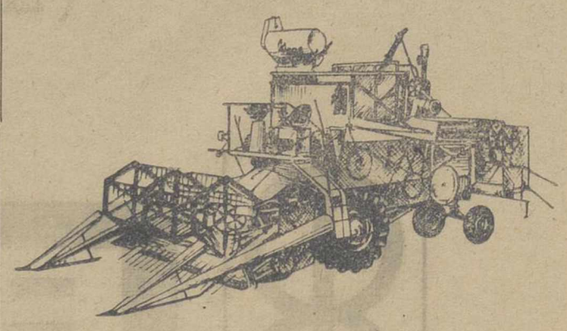
MICHAISA
Avenida Modesto Lafuente, 16
Teléfono 3769 - PALENCIA
Importador: AGRO MECANICA, S. A.
D. Ramón de la Cruz, 98 MADRID-6

M.C.D.2022

# FERIAS Y MERCADOS

## Favorable acogida a las medidas dictadas para el ganado vacuno.-Consolidación de las cotizaciones ganaderas.-Aumento constante del rendimiento lácteo

**Veamos cómo enjuicia «La Mesta», órgano del Sindicato Nacional de Ganadería, las medidas sobre fijación de precios indicativos a la carne de ganado vacuno; la suspensión de las importaciones de carne refrigerada y la regulación de las distribuciones de carne congelada, para impedir alzas exageradas en los precios interiores «Estas medidas constituyen un adelanto que, por liquidar viejas contrariedades ganaderas, prestarán un inestimable servicio a la economía general. Las cuestiones ganaderas empiezan a ser atendidas y tratadas, en el plano político, en correspondencia con sus posibilidades y merecimientos.**

En nuestra anterior crónica adelantamos una impresión favorable acerca del efecto producido por aquellas resoluciones en el ámbito rural ganadero, según los informes recibidos en nuestros servicios especiales en las distintas regiones. Esa impresión aparece ahora corroborada por la presentación directa de dicho sector, y también por la comisión permanente de la Hermandad de Labradores y Ganaderos, la cual, aparte de pedir que los precios indicativos sean compensados con el importe de los despojos y cueros —aspiración expresada previamente también por el Sindicato—, formula un voto de gracias al Gobierno tan trascendental regulación. Ahora sólo falta que los precios en origen puedan mantenerse sin fuertes oscilaciones en sentido positivo o negativo, para que no haya necesidad de recurrir nuevamente a la política de importaciones «moderadoras». Esto es cosa que está por ver.

* * *

Por lo pronto es evidente que se consolida la orientación alcista de precios en el vacuno, y se fortalece la firmeza en las demás especies. En la feria de Orejo, donde la carne de bovinos andaba de capa caída y resultaba frecuente ver retornar a los valles y zonas altas de origen las reses por falta de demanda, ésta se ha manifestado más activa, lo mismo que en Cabezón, habiéndose pagado las selectas sobre 50 pesetas kilo canal. ¿Obedece fundamentalmente esta reacción a que se han reducido las importaciones? Es probable que ésta sea la causa principal, pero en todo caso, ello significa que en ese sentido la política de compras en el exterior se ha modificado de acuerdo con la declaración de la Comisión Delegada para asuntos económicos del Gobierno.

Estas medidas correctoras de pasados y graves errores, están devolviendo la confianza al sector ganadero, y abundan las indicaciones en el sentido de que se procede actualmente a revisar las líneas generales de las explotaciones para adaptarlas a las nuevas circunstancias, en el sentido de ampliar y mejorar sus producciones.

Concretamente, referencias en ese sentido nos llegan de una provincia de tan alto rango ganadero como lo es la de Salamanca, donde el último mercado mensual ratificó la buena evolución de su famosa feria de Bueyes. En ese mercado se ha vendido mucho ganado, pagándose las parejas de bueyes entre 24.000 y 30.000 pesetas; las de novillos a 28-30.000; vacas reproductoras de 12.000 a 15.000 por unidad. En carne, toros y novillos desde 18.000 a 27.000; vacas y bueyes a 44-48 pesetas kilo canal, y terneros de 60 a 61, es decir, que en este último caso han sido ampliamente rebasados los precios indicativos de 53 pesetas.

Si analizamos lo ocurrido en el mercado de Zamora, confrontamos también una elevación de las cotizaciones que rigieron en el anterior, exactamente a como sucedió en Reinosa, de donde salieron muchos cargamentos repletos de ganado para Vizcaya y diversas provincias del interior. Vitoria no les va a la zaga, notándose alza clara en vacuno. La pareja de bueyes de cuatro a cinco años, se han pagado a 30-35.000 pesetas, y para carne, las reses mayores a 48 pesetas kilo canal.

De Extremadura proviene una impresión un tanto nerviosa en lo que concierne a la salida de corderos. Se dice parece, de la zona de Mérida han salido relativamente pocos hasta ahora y los que quedan están engordando a ojos vistas debido a la abundancia de hierba. Y si bien se sostienen los buenos precios a que venían pagándose, existe el temor de que en mayo se produzca una avalancha de oferta que afecte a la cotización. No creemos que pueda producirse esa contigencia indeseable, precisamente porque las grandes disponibilidades de pastos, que es de esperar se sostenga a lo largo de la primavera, garantizan una salida ordenada y metódica del corderaje al mercado, aparte de que la representación oficial ganadera no descuida la vigilancia para impedir que puedan producirse perturbadores atascos.

* * *

El ganado de producción en la montaña. Si no hubiera signos reveladores de la mejora constante del ganado de producción en el ámbito santanderino, donde los animales de calidad inferior están pasando a la historia en virtud del dichoso prurito seleccionador que allí impera, encontraríamos un claro testimonio en el aumento constante del rendimiento lácteo, que ha pasado desde 215 millones de litros de leche en 1959, a 300 millones en 1963, lo que representa un aumento de aproximadamente el 30 por 100 en cuatro años. Se precisa que de esos 300 millones de litros, 165 se dedicaron a industrialización, 90 al consumo y 45 a la recría.

Es natural, por tanto, que las reses sostengan los buenos precios con mucha firmeza. En Orejo, se vendieron varias vacas entre 25.000 y 28.000 pesetas, y muchas entre 15.000 y 20.000 pesetas cada una, en tanto los pasteros giraron en torno a 5.000.

Nota especial: apenas quedó ganado para vender. Tal fue la apetencia compradora, lo que parece estar respaldado por una buena primavera de pastos y las favorables perspectivas cerealistas.

# El agua benefició las siembras tardías

## Interés exterior por la campaña remolachera española

**Por Eliseo de Pablo**

Si exceptuamos el tercio norte peninsular, las lluvias de finales de la semana pasada no han sido abundantes, pero se ha registrado el caso raro de nevar formalmente en zonas de llanura próximas a la cordillera central; es decir, en pleno campo de cultivos cerealistas de la alta meseta. Pero nieve con temperatura suave que licuó rápidamente el blando meteoro. Más humedad penetrando lentamente en las capas del subsuelo, hasta unirse con la que ya había al fondo. Este fenómeno de la capilaridad en esta época tiene la máxima trascendencia, porque las plantas llegan al momento de máxima exigencia de substancias nutricias.

Están ya empachados los campos con las primeras espigas en las tierras meridionales, desde las cuales seguimos recibiendo informes muy confortadores sobre el estado de los sembrados en general. Hay sus más y sus menos en determinadas comarcas que resultaron anegadas sobre todo en Andalucía occidental, pero en ellas, como en las de otras regiones asimismo afectadas, la situación ha mejorado ostensiblemente, sin que hayan sido obstáculo para ello esas recientes lluvias a que nos hemos referido al principio, las cuales han sido recibidas como una bendición del cielo, incluso diríamos en las tierras de la cuenca del Duero. Y esto habrá sido así, porque si el agua precitada no ha empeorado la situación allí donde ya fuese comprometida, representa un tesoro para la totalidad de los cultivos y en particular para las siembras tardías, remolacha, viñedos, etc.

Para esa planta industrial del azúcar ha venido que ni pintiparada, envuelta en frío para hacer humillar la cabeza a la siempre temida pulguilla que quizá tenga pocas probabilidades de dar guerra merced al ambiente que ha venido predominando, ambiente que si no ha sido propicio para la eclosión de las plagas, no ha dejado de favorecer menos apetecibles a los insectos y menos sensibles a sus ataques.

Por cierto que los observadores extranjeros siguen con interés la campaña remolachera española, pero venimos notando que no dan una en el clavo. Ya sea debido a informadores de mala fe, o a deliberado propósito de tergiversar la verdad, lo cierto es que se manifiestan hoy tan desorientados como hace dos meses. Ahora dan por sentado que la zafra de azúcar podría llegar a ser este año igual que la del pasado, zafra que, según ellos, ha sido de 460.000 toneladas, cifra que es exagerada a todas luces, porque sin duda alguna se habrá llegado a duras penas a las 400.000. Todo permite prever que al final sufrirán una decepción, porque abundan las zonas donde la superficie remolachera se ha incrementado considerablemente. Y si no se ha ido más lejos ha sido por temor a que, a la hora de realizar trabajos de limpieza y entresaque, falte mano de obra. Incluso podríamos citar nombres de municipios castellanos en los que el área sembrada es el doble que en la campaña anterior.

Con estas impresiones estamos haciéndonos a la idea de que puede contar España con la mayor zafra azucarera de toda su historia, lo que quiere decir que tendrían que ser desbordadas las 550.000 toneladas. Las reservas de agua para riego y el estado de la tierra en esta primera fase de la campaña, parecen garantizar un año remolachero extraordinario, producción que desde ahora mismo tiene el seguro estímulo del precio medio fijo y a base del cual los cultivadores pueden trazar sus planes de trabajo hasta ver lograda la cosecha que la suerte puede depararles.


La SOCIEDAD ANONIMA MIRAT,
de Salamanca se complace en poner a disposición de los agricultores de Palencia el
ABONO GRANULADO COMPLEJO
Forterra
NPK
el cual incorporará a las tierras, en forma equilibrada los tres principios nutritivos fundamentales
NITROGENO, FOSFORO y POTASA
Asegurando su perfecta DISTRIBUCION y elevando los RENDIMIENTOS de las cosechas
Pedidos al distribuidor:
Bernardo García González
ALMACEN DE ABONOS
Alfonso X el Sabio, 15
Apartado, 132
PALENCIA


# El mercado de vinos

## Normal actividad de la comisión de compras

Sigue surtiendo favorables efectos, en el sentido de revalorización del vino, la conclusión de la venta de 350.000 hectólitros de 22° a la República Federal Alemana, y la normal actividad de la Comisión de Compras de Excedentes, de tal manera que en la Mancha nadie puede pretender ya adquirir caldos a menos de 26 pesetas hectógrado. La organización cooperativista está actuando con gran decisión, y quizá pudiera asegurarse que de los ocho millones de hectólitros que representa, alrededor del 40 por 100 de esa cantidad está vendido y retirado, o vendido y en depósito, según los casos.

Hablábamos recientemente de la posibilidad de que algún otro país europeo se convirtiese también en comprador de nuestros caldos de alta graduación, para mejorar los propios. Y aunque citábamos alguno de ellos con toda clase de reservas, lo cierto es que Francia se está perfilando con más nitidez, como posible compradora. Nada hay en concreto todavía, pero parece fuera de toda duda que el grupo de exportadores del Sindicato Nacional del Vino se halla sobre pista y que no tendría nada de particular que haya negociaciones al respecto, en breve. Que conste que nada damos por hecho, pero tampoco podemos desentendernos del ambiente precursor de una negociación que a lo mejor pudiera tener por base una cantidad no inferior a un millón de hectólitros. Por su calidad y alto grado, los vinos de diversas regiones españolas están muy solicitados, y si no tienen salida metódica con destino a licorería o mejora de los de otras naciones continentales, más se debe a razones de orden político-económico, que de otra clase. Ya aquellas primeras razones empiezan a abrir cauce a más altas conveniencias. Vamos a ver si es verdad.


"SAN ROQUE"
GRAN QUINADO
APERITIVO-TONICO RECONSTITUYENTE
Tres generaciones avalan el prestigio del mejor y más antiguo aperitivo reconstituyente.
el aperitivo tónico por excelencia

COSECHADORA MOD. M-73 SANTANA
AUTOPROPULSADA PARA CEREALES
Provista de Motor Diesel de 45 h. p.: Consumo de 4 a 6 litros/hora. Ancho de corte de 2'50 metros y altura de corte graduable de 5 a 50 cms.
EQUIPOS EXTRA. • Para recolección de maíz • Para recolección de leguminosas
SERVICIOS TECNICOS
Cursos para maquinistas. Asistencia técnica durante las campañas. Amplio "stock" de repuestos.
SANTANA AGRICOLA
CONCESIONARIO PARA LA PROVINCIA DE PALENCIA
NAZARIO AGUADO MAYOR PRINCIPAL, 176 PALENCIA
Con talleres autorizados y sub-agentes en toda la provincia



ALMACENES ELECTRICOS
SUHECA, S.L.
• CONDUCTORES
• TRANSFORMADORES
• MOTORES Y GRUPOS
• MATERIAL DE ALTA
• PEQUEÑO MATERIAL


# matadero industrial

## Continúan las reuniones comarcales

Con entusiasmo digno de todo elogio y haciéndose por ello acreedores a la gratitud de todos los ganaderos palentinos, continúan los miembros de la comisión encargada de sacar adelante el proyectado matadero industrial sus viajes por la provincia, llevando a todas partes noticia e información de tal empresa.

Después de la reunión en Santibáñez de la Peña, de la que informábamos la semana anterior, se han celebrado otras en Frómista, Villacastromocho, Baltanás, Aguilar de Campoo y en Guardo, con asistencia en todas ellas de ganaderos de las respectivas comarcas. La importancia del matadero industrial y su conveniencia, como inigualable oportunidad para que nuestros ganaderos encuentren la solución de sus perentorios problemas, es pronunciada por los asistentes, quienes brindan su más firme colaboración al proyecto.

En fechas inmediatas se van a celebrar también reuniones en Villamiel, Ampudia, Osorno, Buenavista de Valdavia, Santibáñez de la Peña, Fuentes de Nava, Cervera de Pisuerga, Cevico de la Torre, Astudillo y Torquemada.

Establecido el calendario de estas reuniones, cabe esperar que a ellas concurran el mayor número posible de agricultores, ya que tantos intereses les va en juego con el éxito de este proyecto.


Caballero: Su abrigo, trinchera, gabardina
CASA MARTIN
Mayor, 86. — Teléfono 3296
PALENCIA

M.C.D.2022

# La Vida en la Provincia

◆ Desde San Andrés de Arroyo

## Continúan las obras de restauración en el templo del monasterio

### La emigración de San Andrés de Arroyo y Santibáñez de Ecla

Se continúan llevando a cabo obras de reforma en el monasterio de San Andrés de Arroyo, especialmente en la parte correspondiente al templo; últimamente se ha quitado todo el piso de madera que había sido colocado en 1905, y se ha sacado un metro de tierra de hondo para buscar la guía del agua que fluía por alguna parte.

Se han colocado unas hileras de ladrillos en forma de cámara de aire, y encima unas rasillas separadas por una capa de cemento y arena, y arriba todo el suelo de losas, separadas asimismo por una capa de la materia antes citada.

El altar mayor ha sido trasladado provisionalmente al coro de las monjas, mientras se lleva a cabo esta obra de restauración.

Por esta razón los vecinos oyen la santa Misa en el trascoro, con la autorización expresa del prelado de Palencia, atendiendo petición formulada por la madre abadesa del monasterio; esta autorización ha sido necesaria, por tratarse de que los fieles tienen que ocupar parte de la clausura.

Noticia es asimismo en este pueblo, la llegada de dos nuevos vecinos; tal información parece fútil, a primera vista, sin embargo, no lo es dada la circunstancia de que en San Andrés de Arroyo habitaban únicamente cuatro vecinos; ya llega a la media docena, con los dos nuevos que acaban de incorporarse; uno de ellos, picapedrero, que ha llegado a San Andrés de Arroyo, con el fin de tallar piedra para el monasterio, y el otro, es el nuevo rentero de la finca de San Andrés de Arroyo, y que procede de Santibáñez de Ecla, otro lugar palentino presa de la emigración, ya que en un sólo mes han salido de la localidad cuatro vecinos, con lo cual únicamente queda habitado el lugar por una decena de vecinos, con ánimo casi todos ellos de emigrar en la primera oportunidad que tengan.

Carlos HERRERO HERMANA

## Un sacerdote y un médico editan en el Cerrato un periódico que se lee en Estados Unidos, Roma, Francia y Holanda

### Se titula "VIEJO CASTILLO" y es una primorosa edición realizada a multicopista

El cronista, que con más o menos fortuna se ha metido a sembrador de poesía, va casi todos los domingos por esos pueblos que Dios ha dado a nuestra provincia, acompañado de unos hombres admirables, con el equipaje repleto de canciones que van descargando en cada uno de los pueblos que visitan. Es una comunicación espiritual de hombre a hombre, de alma a alma, con la tierra como fondo y único testigo. Y es el caso que cuando el pasado domingo fuimos a sembrar nuestros versos a uno de nuestros pueblos del Cerrato, Torquemada, nos encontramos con que apenas quedaban surcos por sembrar. Sólo una pequeña parcela nos estaba reservada, aguardando nuestra visita.

Esta maravillosa sorpresa, se debe a la admirable labor que desde hace tiempo están desarrollando dos hombres. Dos hombres con un gran cargamento de amor, de ilusión. Es consolador pensar en esto. Quedan, sin duda ninguna, un gran porcentaje de espíritus nobles en el mundo. Don Adolfo Vidal Benito y don Abilio Sierra Jorrín, un médico y un sacerdote que ejercen sus profesiones en Hornillos de Cerrato, lo confirman plenamente.

Una de las múltiples actividades que al margen de su trabajo llevan a efecto estos dos hombres, es la publicación de un periódico. Es una publicación realizada a multicopista, que con el evocador y poético título de «Viejo Castillo», recoge perfectamente el latido actual de nuestro Cerrato, dedicando también sus páginas a otros comentarios y haciéndose eco, incluso, de las principales noticias internacionales.

He preguntado a don Adolfo Vidal Benito sobre el origen de este periódico.

—Apenas llegado a Hornillos —me contesta— surgió la idea. Vi con pena, cómo la emigración hacía presa en el ánimo de los que íbamos quedando. Pensé: Hay que sembrar optimismo y afán de superación. De esta forma, comenzaron a nacer obras pequeñas. Posteriormente vi la necesidad de establecer contacto con las gentes que marchaban y nació esta «carta grande» que es «Viejo Castillo». Lazo de unión y foco de cultura.

—¿Se trata en sus columnas alguno de los problemas que afectan al Cerrato palentino?

—Es un tema interesante y ya hemos comenzado a tratar algo en una página llamada «Entrevista del mes». Como ha dicho el excelentísimo señor gobernador civil, «ha sonado la hora del Cerrato». En dos años se han ido más de 120 personas; la emigración continúa; no llegamos a los cien vecinos y cada día es más difícil la solución de cierta clase de problemas. Queremos apoyar nuestro hombro en la empresa común.

—Pregunta al sacerdote: ¿Qué busca a través de la publicación?

—Sembrar inquietud; inyectar optimismo en las gentes; convencer de cómo, todos, por muy pequeños que seamos, podemos hacer algo en beneficio de los demás.

—Pregunta al médico: ¿Y usted?

—Mis sentimientos son análogos a los del sacerdote. Me considero un poco sacerdote dentro de mi profesión y son frecuentes los casos de buena salud en gentes con un alma y mente sanas. Al mismo tiempo, salgo beneficiado porque la confección de la revista me hace estudiar, leer, adaptar los temas al público y todo ello es una buena gimnasia para la memoria y un «escape» de la vida cotidiana entre sufrimientos.

—¿Se reparte la publicación solamente en Hornillos y Torquemada, o se envía a algún sitio más?

—Donde vive un vecino de Hornillos tenemos un suscriptor; esto supone que además de llegar a numerosas capitales de España, también pasa las fronteras: Francia, Nueva York, Holanda, etc. Asimismo se reparte a lectores interesados y conocedores de la existencia de nuestra revista: Biblioteca Municipal de Torquemada, Roma, en donde tenemos un distinguido simpatizante cual es el reverendo Padre Angel Topete, S. J., locutor de Radio Vaticano, etc.

—¿Qué sacrificios representa para ustedes esta publicación?

—Económicamente, apenas conseguimos cubrir los gastos imprescindibles de impresión. Los otros sacrificios se reducen a prescindir de nuestros ratos de descanso, aumentando el trabajo diario, aunque la satisfacción de poder hacer algo por los demás nos alivia de la carga que esto supone.

—En la obra que ustedes realizan hay, indudablemente, gran cantidad de poesía. En las profesiones de ambos, también la hay. Dígame el sacerdote: ¿Influye su profesión en la publicación?

—Indudablemente. No quisiera que la revista se me escapase de las manos. Deseo que toda ella, lleve un fondo espiritual, pero con la suficiente elasticidad y agilidad que requieren los diferentes temas.

—¿Y el médico?

—Influye en cuanto me agrada mucho leer, escribir y observar, así como conocer la psicología de las gentes, factor muy interesante en mi profesión, lo cual es una nota esencial para adaptar los diversos temas que en la revista se tratan.

—¿Qué espera, desde su juventud, el sacerdote de la vida?

—Una pronta renovación con retorno hacia lo sencillo. Espero que esta época de la velocidad y las «nuevas olas», de las incomprensiones y hastío por todo, cambien por una nueva época en que predomine la sencillez. Amor a lo pequeño. Pudiéramos decir que espero llegue pronto el reino de los niños, donde tenga su importancia la flor, el aire, la hormiga, la gota de agua..., el amor.

—¿Y el médico?

—Mi respuesta es análoga a la del sacerdote. Que, como dice el Padre Urteaga, estemos «siempre alegres para hacer felices a los demás». Que retorne la paz al espíritu y que comprendamos que la vida es así de mala porque queremos. Si hay caridad, si hay amor, la vida será más bella.

—¿Qué satisfacción proporciona la publicación al sacerdote?

—Me gusta pensar que quizá, alguien, al recibir «Viejo Castillo» pueda disfrutar de unos minutos de alegría.

—¿Y al médico?

—Saber que aporto mi granito de arena en beneficio de los demás. Mucho recuerdo una frase que oí a un médico durante mis años de estudiante: «Mi mayor satisfacción es dar salud a los enfermos y que luego se vayan curados, sin darme las gracias y sin saber mi nombre siquiera».

Observo un número de «Viejo Castillo». Editorial, historia del pueblo, noticiario de Hornillos y página amena, actualidad española y mundial, página del mes, deportes, mitología, leyendas o cuentos, toros y diversos temas de cultura general.

En resumen, una gran realidad, una más, de nuestra tierra fértil en hombres desinteresados, capaces de acometer, sin desmayo, empresas tan románticas y hermosas como ésta de la publicación de «Viejo Castillo». Empresa que bien merece ser tenida en cuenta.

Andrés QUINTANILLA BUEY

XXV años de paz

## CAMPORREDONDO hace su balance

Se han cumplido los 25 años de Paz. Las «bodas de plata» de la Paz de España.

Sobre un cúmulo de fracasos, los españoles, bajo la gran figura humana de Francisco Franco, supieron edificar la España nueva.

La duración de esta Paz se ha conseguido luchando. Cristo en el Evangelio nos dice: «No penséis que he venido a traer la paz a la Tierra, sino la disensión». Con ello nos da a entender que la verdadera paz se logra por la lucha constante. La paz es lucha. No es descanso. Nos obliga a no dormirnos. Y nuestro Caudillo, siguiendo este lema, ha sabido imbuir en el ánimo de todos ese espíritu de trabajo, de lucha, de afán de progreso y de superación, que ha llegado hasta los pueblos más pequeños y apartados. Y así en estos días de balances, Camporredondo presenta el suyo:

Este pequeño y turístico pueblo montañés, situado en una explanada circular (de ahí le vendrá el nombre de CAMPORREDONDO —campo redondo) a orillas del Carrión, entre dos pantanos, es cabeza de Ayuntamiento, con su anejo Valsurbio próximo a desaparecer.

Sus habitantes, siguiendo la trayectoria señalada, han trabajado tenazmente para elevar su nivel de vida. Dirigidos por autoridades competentes y activas, han realizado importantes obras: La traída de aguas al pueblo que mediante una red de tuberías llevan el agua a todas las casas y cuyos trabajos de zanjas, etcétera, fueron realizados con la prestación personal de todos los vecinos. Posee luz eléctrica conseguida de la Central Eléctrica de Explosivos, que se encuentra en esta localidad. Está ya en su poder un molino eléctrico que será instalado para la molturación de piensos. Como pueblo ganadero que es, se ha preocupado por mejorar las razas, sobre todo en el ganado vacuno, con la adquisición de sementales de raza suiza. Ha mejorado sus pastos que han sido ampliados, considerablemente, con fincas compradas a particulares. En sus puertos han construído establos donde se guarece el ganado por la noche, así como también, casetas adecuadas para sus pastores.

Hay teléfono público y prueba de su preocupación por la cultura, es el hecho de tener instalado un televisor en el edificio del Ayuntamiento.

Está en proyecto la construcción de nuevos edificios escolares por no reunir condiciones, tanto higiénicas como pedagógicas los existentes y las viviendas para los maestros, por carecer de ellas. El desagüe del pueblo necesario para la salubridad del mismo, su urbanización y la instalación del alumbrado público.

Para la realización de dichas obras cuenta con pocos medios económicos, pero con la ayuda, prometida por el señor gobernador civil, en su reciente visita a ésta y el sacrificio de todos, Camporredondo cooperará con su granito de arena a que España siga por el cauce de su desarrollo social, económico y político, prolongando así esta paz tan brillantemente conquistada y fielmente mantenida.—El Corresponsal.

◆ Barruelo de Santullán

## Continúa el curso de formación minera

En las dependencias del Taller-Escuela Sindical de Formación Profesional de Barruelo continúan desarrollándose las enseñanzas en formación intensiva profesional, a las que asisten 60 mineros de la comarca de Barruelo.

El curso está organizado por la Obra Sindical de Formación Profesional y subvencionado por el Fondo Nacional de Protección al Trabajo, y los cursillistas reciben enseñanzas de matemáticas, dibujo, religión, humanidades, formación sindical y social y laboreo de minas, alternando las clases teóricas, con las prácticas, que se realizan en la propia mina.

Días atrás, el delegado sindical provincial, señor Blanco Cipitria, acompañado del vicesecretario de Obras Sindicales, señor Hermoso Junco, visitó el taller-escuela y las aulas, donde los mineros seguían el curso mencionado. Las indicadas jerarquías sindicales se interesaron por su desarrollo, departiendo con profesores y alumnos, felicitando a éstos por su aprovechamiento y alta inquietud profesional.

El curso se dará por terminado el próximo mes de julio.

## Santa Misión en Población de Soto

Días de santas emociones y gratos recuerdos han sido para los fieles de esta parroquia y también para los de Nogal de las Huertas, del 7 al 12 de los corrientes. El día 7, al atardecer, recibíamos, enviado de Dios como misionero, al reverendo Padre Abilio Huerta, S. J., con los honores y ceremonias de costumbre para estos actos.

Después de hacer la presentación el reverendo señor cura de La Serna, don Esteban Nogales, del Padre misionero, comenzó éste a exponer los actos a celebrar durante los distintos días de la Misión y en seguida entró en la explicación de las verdades fundamentales de nuestra fe, así como también en los principios morales, principalmente para la vida cristiana.

Desde el principio se compenetró el pueblo con el Padre misionero, ofreciendo un terreno bien preparado para recibir la divina semilla de la palabra de Dios, que sembraba en amenas pláticas o conferencias.

Como era de esperar, no solamente asistían a oír al Padre misionero la casi totalidad de los fieles de la parroquia, sino también la mayoría de los fieles de Nogal, ya que también para ellos igualmente iba dirigida la Misión. Se daba principio a los actos de cada día con el toque y volteo de campanas a las seis y media de la mañana, para rezar o cantar el Rosario de la Aurora y que a pesar de la hora temprana o de las apremiantes labores del campo, no eran obstáculos para la asistencia de los fieles. Seguía a continuación una breve plática instructiva de distintos temas de la vida ascética, lo mismo que sobre la Santa Misa, mientras el párroco la celebraba. También eran actos de cada día, conferencias especiales para los niños preparados convenientemente de antemano por sus respectivas maestras.

Igualmente daba conferencias para los casados, que eran escuchadas con especial interés. La Comunión general de los niños y mujeres el sábado y de todos los fieles el domingo, fue extraordinaria y emocionante. No podía faltar el homenaje público y solemne a Jesucristo en la Eucaristía y se le tributó por medio de una procesión formada por todos los fieles de la parroquia y muchos de las cercanas, acompañando a Jesucristo realmente presente en la Sagrada Hostia, expuesta en sacro viril de oro y plata, llevada por el propio párroco y bajo palio, portando las varas de éste las personas de mayor autoridad.

Las calles engalanadas como el mejor de los días y los fieles con sus mejores trajes de fiesta y sus alegres cánticos y las flores de sus bellos jardines, ofrecían a Jesucristo este acto externo y solemne de adoración.

Como acto final de la Misión, el de la tarde, en el cual después del rezo del Santo Rosario, el Padre Misionero nos dirigió la plática de perseverancia y despedida, bendijo algunos objetos religiosos, entre ellos una hermosa imagen de la Santísima Virgen para la escuela; impuso el Escapulario de la Santísima Virgen del Carmen y con la bendición y adoración de la Santa Cruz de la Misión, por todos los presentes, se dieron fin a los actos propiamente misionales, quedando en el ánimo de todos agradables e íntimos recuerdos.

Con visibles muestras de emoción y entre «vivas» de unos y de otros, el Padre misionero se despidió de nosotros y nosotros nos despedimos de él profundamente agradecidos y pidiendo al Divina Misionero concida a su fiel ministro largos años de vida para seguir misionando en los distintos campos que El le tenga preparados para ejercer su apostolado.

El Corresponsal

MISALITOS

EN NACAR - NACARINA - IMITACION Y PIEL

ROSARIOS

DE PLATA EN BOLA LISA Y FILIGRANA, NACAR, NACARINA Y PERLA METAL

Regalos propios para Comuniones

PRESENTAMOS LAS MAS VARIADAS COLECCIONES CON LAS ULTIMAS NOVEDADES

ENTREGA INMEDIATA

I. G. DIARIO-DIA - PALENCIA


## Junta general de farmacéuticos de la provincia

El pasado día 21 y en su domicilio social se celebró la Asamblea general de Farmacéuticos de nuestra provincia, con una asistencia muy nutrida.

La Junta estuvo presidida por don Rodrigo Nebreda y G. del Olmo y Junta directiva y aparte de los asuntos administrativos y económicos del Colegio se trataron como temas muy importantes los que se refieren a las consecuencias que la Ley de Seguridad Social acarrea a la clase farmacéutica, así como las modificaciones propuestas en la reunión de presidentes celebrada en Madrid y en la que el señor Nebreda tomó parte activa. Otro de los temas que se trató fue la labor realizada por los inspectores farmacéuticos municipales, expresándose la satisfacción de que ni uno solo dejó de realizar una labor eficiente como se desprende de las Memorias anuales presentadas por todos ellos. De esta labor y de su colaboración con el médico se destaca el hecho de haber sido una farmacéutica titular la primera que dio la voz de alarma sobre la existencia del tristemente famoso alcohol metílico.

Al finalizar dicha Asamblea se reunió un grupo de farmacéuticos en un prestigioso establecimiento, donde fueron delicadamente invitados a una excelente «mariscada» por don Pedro Pérez del Molino, que atendió a todos muy cordialmente.

◆ Carrión de los Condes

## "Clausura de un Cursillo de Extensión Agraria"

Durante 20 días se ha desarrollado en esta localidad, por la Agencia del Servicio de Extensión Agraria, un Cursillo sobre «Praticultura y Forrajes» al que han asistido 20 jóvenes agricultores de dieciséis pueblos de la Comarca.

La dirección, organización y desarrollo del Cursillo ha corrido a cargo de la Agencia Comarcal de Extensión Agraria, habiendo colaborado en el desarrollo de importantes temas, personalidades de destacada autoridad por su competencia en las materias desarrolladas como son don Joaquín Belmonte Bañuls, Ingeniero-Jefe de la Jefatura Agronómica de Palencia; don Pablo León Pajares y don Pedro Campoy Paniagua, Veterinarios titulares de Villaherreros y Revenga de Campos respectivamente.

Como complemento a las enseñanzas teóricas y orientadas en un sentido práctico, el día 20 se organizó una excursión, visitando las dependencias y explotaciones de la Escuela de Capataces de «La Santa Espina», Granja-Escuela «José Antonio» de Valladolid, y la fábrica de piensos compuestos que la Sociedad Española de Nutrición Animal, (S. E. N. A.) tiene en la citada ciudad.

En dichas visitas este grupo de agricultores pudo comprobar la importancia que encierra el cultivo y conservación de las plantas forrajeras y la alimentación racional y explotación del ganado de renta; ello contribuirá a incrementar sus inquietudes y deseos de superación, sintiéndose más seguros en el momento de aplicar las enseñanzas en sus propias explotaciones.

Para sufragar los gastos ocasionados a los cursillistas y compensar en parte la pérdida de tiempo en sus trabajos habituales, éstos son becados con 75'00 pesetas diarias, con cargo al Principio de Igualdad de Oportunidades.

Es de destacar en el desarrollo de este Cursillo una doble finalidad, debido esto al interés mostrado por la Inspección Provinial de Enseñanza Primaria para facilitar el Certificado de Estudios Primarios, a aquellos que no estaban en posesión del mismo. Para ello, una vez terminadas las clases propias del Cursillo, durante los días que éste duró, recibieron otra de Cultura General a cargo de la señorita Amalia Aizpuru, quien puso de manifiesto una vez más el dinamismo que a ella la caracteriza.

Finalizado el Cursillo sufrieron el correspondiente examen ante la Junta Municipal de Enseñanza Primaria, obteniendo los diez examinados el Certificado referido.

En el acto de clausura, que tuvo lugar el día 21 y al que asistieron, el señor Alcalde, Delegado Comarcal Sindical, señor Jefe de la Hermandad Sindical, señorita Amalia Aizpuru y los agentes de dicho Servicio, se les hizo entrega de los certificados que acreditan los estudios realizados.

EFICAZ LABOR DEL DISPENSARIO ANTITUBERCULOSO

Durante quince días ha permanecido instalado en el edificio del Ilustrísimo Ayuntamiento de Carrión de los Condes, cedido amablemente por la primera autoridad local, el Equipo Móvil de Fotoseriación del Dispensario Antituberculoso Provincial, con objeto de practicar los oportunos exámenes radiográficos a toda la población escolar de Carrión y su comarca.

Estos exámenes que han sido posibles gracias a la valiosa colaboración de autoridades, médicos maestros nacionales de esta ciudad y de unos dos mil escolares pertenecientes a Carrión y a otros treinta pueblos que le circundan.

La finalidad que con los mismos se persigue, es altamente beneficiosa, puesto que se pretende no solamente investigar el estado sanitario de la población escolar; sino, evitar, prevenir unas enfermedades que aún no existen; y en el peor de los casos, cuando éstas ya se han manifestado, aunque no abiertamente, sirven estos estudios seriados, para descubrirlas e instituir el oportuno tratamiento, de acuerdo con el informe facilitado por el Director del Dispensario Antituberculoso Provincial y a sus eficientes colaboradores, esa inquietud, esa preocupación en beneficio de la provincia.

Carrión, Abril de 1964

## Personajes de Guardo y su comarca

### Don Paulino Rodríguez Gutiérrez: EL PESCADOR

Tenemos pensado desde hace mucho tiempo el que desfile por nuestras crónicas alguno de los muchos personajes que en Guardo y su comarca se han destacado en la vida por alguna especialidad particular.

La casualidad ha hecho que me encontrara en Villalba de Guardo con nuestro personaje de hoy. Allí le conocen todos por el Pescador. Su vida ha estado dedicada al río y su medio de subsistencia han sido las truchas. Tiene una conversación amena y sincera y nos cuenta con minuciosidad sus andanzas de pescador:

—Señor Paulino, ¿cuántos años tiene?

—He cumplido 70 y nací en este pueblo de Villalba.

—¿Cuántos años ha sido pescador?

—Toda la vida, desde los 8 años hasta que las truchas se acabaron. Por cierto que tu abuelo Bernardino, fue quien me enseñó a hacer los mosquitos y preparar el sedal.

—¿Cuál era su recorrido habitual de pesca?

—He pescado normalmente desde Guardo a Poza, aproximadamente, unos 18 kilómetros y en este recorrido solía pescar cuando menos de 4 a 5 kilos de truchas. En mis primeros tiempos se pagaban a 70 céntimos la libra (460 gramos), después las he podido vender hasta 20 pesetas el kilo.

—¿Era rico el río Carrión en truchas en este trozo que Vd. pescaba?

—Riquísimo, yo mismo solamente he vivido de la pesca y con ella he podido sacar adelante a siete hijos, la mujer y la suegra y aún he podido comprar algunas fincas. Así que con estos datos, puede suponerse la riqueza del río.

—¿Ha pescado muchas truchas de calidad?

—Muchísimas, de kilo para arriba por cientos, de 6 kilos largos bastantes y la mayor fue de 9 kilos y medio.

—¿Dónde la pescó?

—En la «Bardona», por bajo del puente de Villalba. Fue retratada y una hija mía llevó la fotografía a París y los que la veían se asombraban de tal ejemplar. Por cierto que el Guarda de Ríos me dijo que la Confederación me iba a premiar, pero como no se presentaban me comí la trucha.

—¿Qué cebos usaba?

—Eso sería largo de contar, normalmente cambiaba según las estaciones del año y siempre dentro del Reglamento.

—¿Y fuera del Reglamento?

—Ahora que no hay pesca se lo puedo decir, alguna vez también, pero muy pocas y por necesidad para algún compromiso. Una vez vino un amigo a casa y el hombre tenía la ilusión de comer truchas, yo no las tenía y entonces cogí un esparavel me fuí al río y, junto al puente, de un golpe, saqué unos cuantos kilos.

—¿Y ahora que tal va la pesca?

—Pues ni gota. Desde Guardo para abajo hasta Pino del Río, ni una.

—¿A qué se debe?

—Pues a las sustancias nocivas que arrojan las fábricas electro-químicas de Guardo al río. Y es una pena que tal suceda, porque para una empresa tan poderosa, podría tomar medidas, que no les supondría dinero y a nosotros nos harían un bien muy grande al poder seguir pescando, unos como deporte y siempre ayuda y otros, como yo, como único medio de subsistencia. Claro que esto tardaría años. Porque el río ha quedado totalmente muerto y no sólo las truchas, sino hasta las ratas, nutrias, cigüeñas, garzas, culebras y todos los animales que se alimentaban de las truchas y los peces.

—Pues que se cumplan sus deseos y pronto pueda volver a ver el río lleno de truchas.

—Eso es lo que quisiera yo.

Angel-Luis Castrillo Bravo

◆ HERRERA DE PISUERGA

## FUTBOL JUVENIL

Vamos a escribir hoy algo sobre el fútbol juvenil de Herrera y vamos a tratar de salir al paso de ciertos rumores que por la opinión pública local circulan y que por la bajeza que encierran no deben de ser pasados por alto.

Me estoy refiriendo concretamente a las opiniones diversas y todas ellas mal intencionadas de cierto número de personas, ya saben ellos quienes son, han divulgado sobre nuestro profundo asco que me inspira.

Existe en Herrera de Pisuerga, algo, que ya es tradicional, que no se cómo denominarlo porque no encuentro palabra apta para expresar el profundo asco que me inspira.

Todo el mundo quiere que se haga esto, lo otro y lo de más allá. De pronto, surge una persona o personas que lo hacen y ya no encuentran tampoco ellos palabras con las que mejor morder, cizañar y criticar, la obra de esa o esas personas, que no por otra cosa sino por envidia que tienen de que otros hayan tenido, lo que hayan tenido, lo han hecho y ellos no. ¡Claro está! que si ellos no lo han hecho tampoco ha sido por falta de medios ni acaso de voluntad para hacerlo, sino simplemente porque es más fácil esperar que haga otro —siempre le costará a uno menos— para luego criticarle mordazmente.

Cuantas veces hemos oído decir: ¡Qué lástima, con el campo de fútbol tan hermoso que tenemos y que no haya equipo! ¡Qué equipo tenía antes Herrera!... ¡pero no se ha pasado de ahí.

Ahora, han surgido esa o esas personas que están tratando de que salga, de que se forme un equipo y ¿qué pasa?... lo de siempre. En lugar de ayudar para que el día de mañana ese sueño que todos hemos tenido sea realidad, a criticar, a cizañar y a tratar por todos los medios de que todo fracase para otra vez volver a estar como antes. Porque eso y no otra cosa es lo que están haciendo esas personas que se permiten comentarios como los que ha continuación siguen y que trataremos de rebatir para bien de nuestro deporte de Herrera.

Con motivo de los partidos que el Real Bosco —equipo juvenil que los PP. Salesianos han creado— ha venido celebrando estos días atrás; alguien ha comentado que el precio de las localidades era excesivo comparado con lo que se pagaba antes por ver al Deportivo Herrera que siempre había sido mejor equipo que «éstos».

Yo recuerdo haber pagado las 6 pesetas (que se pagan ahora), y también 7 y en ocasiones 8 por ver al Deportivo; además yo creo que 6 pesetas bien se pueden dar por pasar hora y media distraído y respirando ese aire sano que siempre corre por nuestro campo de Deportes, que ya tendremos tiempo de respirar luego ese otro, que huele a humo y a humanidad y que no resulta tan sano, ni para nuestros cuerpos ni para nuestros bolsillos.

También se han permitido el lujo de decir que se ve poco fútbol, que los chavales son muy malos jugando, que se les da mucha importancia...

Yo no sé si serán malos o no, pero da la casualidad de que el R. Bosco ha ganado a equipos que venían precedidos de mayor fama que la que nuestros «queridos colaboradores» le dan al conjunto salesiano.

Estamos acostumbrados a ver jugar, aunque solo sea por TV... a equipos, de talla internacional y luego queremos juzgar a unos chavales de la misma forma que a los de primera División. Si los buenos, los profesionales tienen fallos y malos partidos, que esos tales disculpan siempre, ¿por qué no han de ser más benévolos con nuestro equipo?

Otro tema de crítica es el nombre del equipo. Dicen que por qué no ser Deportivo Herrera en lugar de Real Bosco. Creo yo, que la cosa no merece comentario; el R. Bosco lo crearon los PP. Salesianos, poniéndole ese nombre por ser precisamente Don Bosco su Santo fundador, me parece a mí lógico que siga con dicho nombre. Y si tanto empeño tienen en denominarlo Deportivo Herrera, que formen ellos otro equipo.

También se les ha tratado de exclusivistas, de querer formar el conjunto solamente con muchachos del Colegio, en lugar de ver de poner a chicos de Herrera. Ahora, yo me pregunto, ¿de dónde son los muchachos que acuden al Colegio? ¿acaso no son de Herrera?, por otra parte hasta ahora no hemos visto a nadie que no siendo del Colegio despunte.

Nos parece que se debiera de animar un poco más a los muchachos del R. Bosco ya que en ellos está la base de un posible Deportivo Herrera, siendo esta la única forma de construir, en lugar de destruirlo que es lo único que están haciendo esas personas.

Para los buenos aficionados les adelantamos la noticia de que el próximo domingo, día 3 de mayo, el Real Bosco, se enfrentará con el Ruedo Palentino, formidable equipo de nuestra capital.

A. González


CEBADA Y MAIZ DE IMPORTACION

Disponen de existencias para cualquier cantidad, los siguientes almacenistas:

Isaías Muñoz, de Frechilla
Julio Palomo, de Baltanás
Julián González Royuela
José María Alvarez
Faustino Gutiérrez
Tomás Paredes
Francisco Villagrá
Victoriano de Vena y
Benigno Martín, de PALENCIA


M.C.D.2022

## La mecanización del campo

# Las cosechadoras y las pequeñas y medianas explotaciones agrícolas

Si las grandes explotaciones agrícolas ya han entrado en una fase que las conduce a la plena mecanización, sólo frenada en casos de circunstancias económicas poco favorables, las pequeñas y medianas no pueden ni pensar en ello, pues el elevado número de parcelas que generalmente las constituyen y la escasa superficie de éstas, no sólo por resultar antieconómico su trabajo en las que puede utilizarse, sino también por la imposibilidad material de trabajar en la mayoría de ellas.

Desde las máquinas más utilizadas desde hace muchos años, las gavilladoras, hasta las modernas cosechadoras, pasando por los tractores, sembradoras, plantadoras, distribuidoras de abonos e insecticidas, etc., existe una gama muy diversa de elementos de trabajo que es imprescindible llevar al campo, no sólo por la imperiosa necesidad de abaratar los costos de producción, sino también y de fundamental importancia, para hacer menos penoso el trabajo de los hombres dedicados a obtener frutos de la tierra.

Llega por tanto el momento de que aquellas haciendas en las que la mecanización no pueda llevarse a efecto dejan de tener razón económica de existencia y por ello, o cambian de estructuración, uniéndose varias para realizar una explotación en común, o se verán forzadas a desaparecer como unidad individual agraria.

Con estas mismas uniones colectivas de mecanización podrá llevarse a efecto, al ser factible formar parcelas con superficie para que puedan utilizarse en ellas, tractores, sembradoras, e, incluso, cosechadoras, siendo el ideal que la agrupación se constituyese por todos los agricultores que se encuentren en circunstancias de necesitar unión dentro de un término municipal, pero si por causas, a veces justificadas, esta unión fuese necesario llevarla a efecto en forma fraccionada, es decir, formando mas de una sociedad, lo que si resultaría lógico es que todas ellas se uniesen para llevar a efecto la recolección, con lo cual la utilización de la cosechadora resultaría rentable. De otra forma estas máquinas que tanto beneficio económico y social reportan, no sólo por el ahorro de mano de obra y la humanización de ésta, sino también por la enorme cantidad de riesgos que evitan a las cosechas, de un lado por el menor tiempo que el producto está en el campo y por otro el hacer desaparecer su estancia en las eras, donde con bastante frecuencia resultan destruídas las mieses allí hacinadas.

Mucho se ha hecho en cuanto a mecanización, con incrementos superiores a los veinte mil tractores, dos mil quinientos motocultores y también más de mil cosechadoras en 1963, según los datos publicados por el Ministerio de Agricultura, pero estas cantidades se verían fácilmente duplicadas en el momento que estas uniones, tan necesarias, se llevasen a efecto con el ritmo que el agro español precisa y para lo cual el Estado está prestando su decidida ayuda. Ahora bien, esta ayuda estará en razón directa al interés que pongan los labradores por utilizarla, no debiendo dejar de pensar que si desaprovechan la ocasión que tienen, tal vez sea luego tarde para rectificar, ya que los movimientos económicos no esperan a que un determinado número de hombres, por elevado que éste sea, se decida a tomar una determinación, pues el mundo sigue la marcha inexorable del tiempo.

**Agustín Matilla Escarcellé**


LA CIMBALI
LA MAQUINA DEL COMPAS DE ORO

LEA USTED TODAS LAS SEMANAS NUESTRO SUPLEMENTO AGRICOLA.

AGUADO LOSADA
SEGUROS — Agencia de «Hispania» — INCENDIOS, ACCIDENTES, AUTOMOVILES, COSECHAS, ROBO
FINCAS — COMPRA-VENTA DE RUSTICAS Y URBANAS, SOLARES, TRASPASO DE NEGOCIOS, ETCETERA
VALENTIN CALDERON, 9, 1.º—PALENCIA.—TELEFONO 2351


¿Qué son las «conversaciones Kennedy»?

# El próximo cuatro de mayo se tratará de armonizar la política económica europea y americana

## El problema agrícola estará en primer plano

### El Plan «Mansholt» servirá de base a las negociaciones

El próximo 4 de mayo se celebrarán en Ginebra las conversaciones, que en honor al presidente de los Estados Unidos, John F. Kennedy, llevan el nombre de «Round Kennedy». En las conversaciones participarán delegados de la Comunidad Económica Europea y del GATT. Las conversaciones tienen como finalidad promover una disminución de los actuales niveles de protección aduanera. El llegar a una solución en este problema facilitará sin duda la marcha de los organismos económicos supranacionales.

**EL MAYOR ESCOLLO**

Uno de los principales problemas con que se enfrentarán los delegados de los distintos países que participarán en las negociaciones, será la armonización entre las políticas de defensa y protección que llevan a cabo dos poderosos bloques económicos, como son el formado por los seis países que integran el Mercado Común Europeo y Estados Unidos.

El tratado de 1957 en Roma, por el que se creó la CEE, tiene como finalidad primordial permitir que Europa alcance un nivel de renta, producción y de consumo, semejante al norteamericano. Para alcanzar este objetivo, los seis países que forman el Mercado Común Europeo han reducido progresivamente el sistema arancelario interior, pero al mismo tiempo se trata de crear una tarifa exterior común.

Así pues, las negociaciones entre la CEE y los Estados Unidos tienen que tener en cuenta dos aspectos fundamentales. El primero de ellos, se refiere al hecho de que es necesario llegar a una política común de desarme arancelario, antes de llevar a cabo estas negociaciones. Y es precisamente en el sector agrícola en donde existen mayores dificultades para lograr una política común. El segundo es el hecho de que los acuerdos que se han conseguido hasta ahora dentro de los países de la CEE no pueden modificarse sin antes haber hecho estudios previos, que se orienten todos hacia el logro de la tarifa exterior común.

**EL PLAN MANSHOLT**

El Consejo de Ministros de la CEE que terminó el pasado 23 de diciembre, llegó a algunos acuerdos, que han sido la base de los estudios de las distintas comisiones que preparan la próxima reunión del 4 de mayo.

En aquella reunión se acordó partir de una diferenciación entre los métodos que sirvan para negociar cuando se trate de productos industriales y los métodos que se utilicen cuando se trate de productos agrícolas. Son precisamente estos productos los que presentan mayores dificultades para la formulación de acuerdos, debido a la gran rapidez de la oferta y demanda así como a los excedentes que se producen con gran frecuencia.

De acuerdo con el plan Mansholt, las dificultades de todo orden que han encontrado las negociaciones sobre la baja de derechos arancelarios, llevan a enfocar el problema no desde este punto de vista, sino desde el punto de vista de las ayudas que los Estados conceden a sus agricultores.

En principio será necesario definir las reglas que determinen la importancia de la ayuda concedida a cada producto. El plan Mansholt define estas reglas de la forma más simple posible: la ayuda que se debe proporcionar a los agricultores es igual a la diferencia entre un «precio de referencia» en el mercado mundial y la remuneración obtenida por el productor nacional. Los expertos en mercados internacionales habrán de ponerse de acuerdo sobre las cotizaciones mundiales más significativas, y aquélla que resulte elegida se tomará como «precio de referencia».

El objeto del plan no es realizar una unificación en todos los países del importe que concedan a cada producto como medida de sostén. Por tanto, será necesario tener en cuenta las distintas modalidades estructurales de cultivo. Esto se refleja en los diferentes costes de obtención de un mismo producto en distintas áreas. El plan prevé pues, la subsistencia de los cultivos más diferentes a la vez que trata de salvar las diferencias que puedan provenir de las distintas cotizaciones en el mercado mundial.

Estas y otras ideas, que están encerradas en el extenso plan Mansholt constituirán pues la base de las negociaciones que tendrán lugar el próximo 4 de mayo en Ginebra.

**Esteban GARCIA ALCARAZ**
**«Europa Press».**


AJURIA. Delegación de Palencia - C/. Teniente Velasco, 4

Les ruego tengan a bien enviarme documentación técnica relativa a la Cosechadora LAVERDA. También me gustaría saber la posibilidad de que Vds. me visitasen para un mejor conocimiento de su Casa y de la nueva máquina LAVERDA

Mis señas son:
Don .....
Calle .....
Población .....

Envíe este cupón y la Casa AJURIA le facilitará toda la documentación que Vd. precise.

AGRICULTOR
AJURIA le ofrece la cosechadora LAVERDA

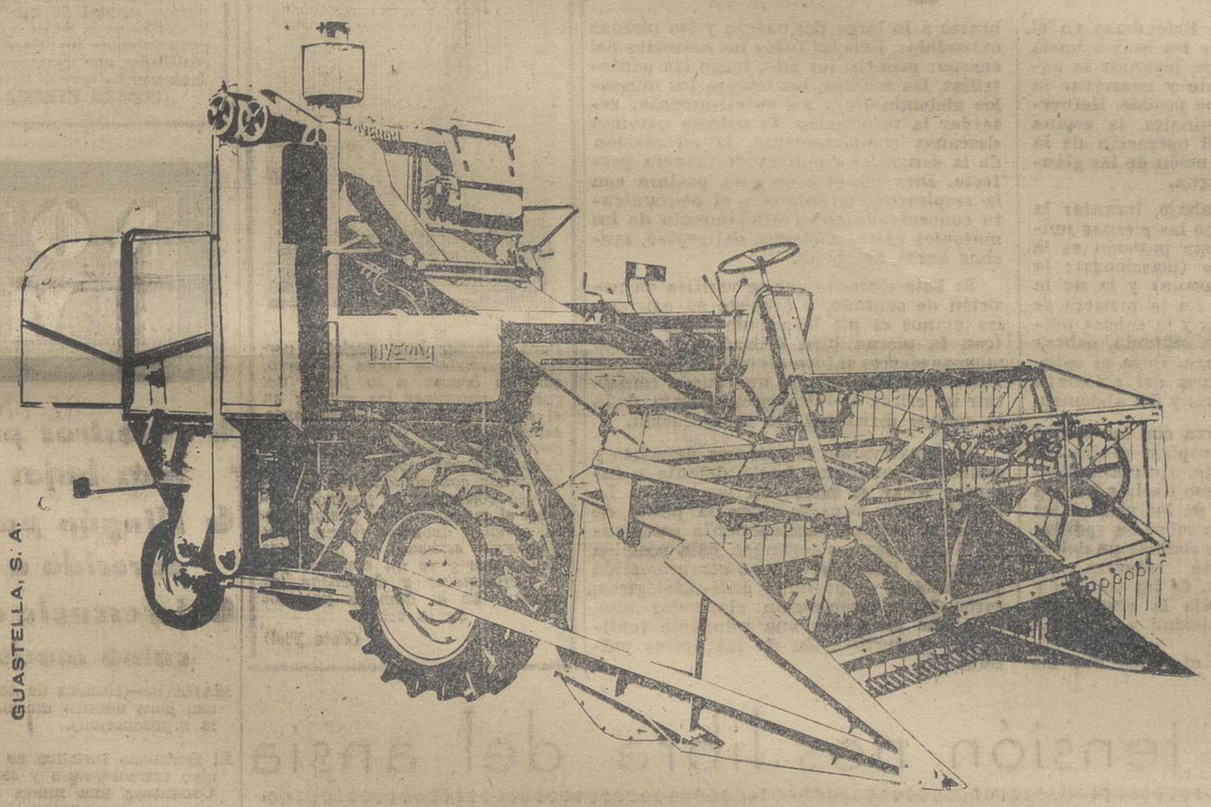


AJURIA, la primera Casa española de maquinaria agrícola, presenta la cosechadora LAVERDA. La Casa AJURIA cuenta en el mercado con dos tipos de cosechadora, **la C-A-220 automotríz** y el **Modelo 5 arrastrada.** Ahora AJURIA amplía su oferta en beneficio de la agricultura española, al ofrecer la cosechadora LAVERDA, una de las primeras de Europa Occidental.
La máquina LAVERDA cosecha todo tipo de grano: desde el trigo y el arroz, hasta los más grandes de maíz y alubias. La cosechadora LAVERDA es una máquina auto-propulsada. Se construyen dos modelos, **el M-75 con 2,45 mts. de barra de corte** y **el M-90 de 3,60 mts. de barra de corte.** Para una total información de la cosechadora LAVERDA **diríjase** a los representantes de la Casa AJURIA

AJURIA

AJURIA pone a su disposición servicios técnicos de asistencia en toda España.


## EL CERRATO PALENTINO

# PLAN DE MEJORAS EN LA COMARCA

V

DOTACION DE AGUA Y AGUA CORRIENTE. — La Diputación se va preocupando no solamente de las necesidades más imperiosas sino hasta de embellecer los pueblos, pero desgraciadamente por causas de todos conocidas, muy lentamente. Creo que ante un plan de transformación de una comarca debe hacerse esto en masa, y, dotar a todos los pueblos de casa higiénica de funcionarios para que éstos puedan dar ejemplo de la higiene necesaria en la vida y dotar de Centro de Higiene, no solamente con clínica, sino con instalación de Rayos X y pequeño laboratorio para realizar los análisis más elementales imprescindibles en el ambiente rural distante de las clínicas.

CENTROS DE ENSEÑANZA. — Estratégicamente ubicados donde puedan hacer el Bachillerato Elemental, Agrícola-Ganadero o Laboral, o bien en los pueblos no muy distantes conceder en los coches de línea billete reducido para los hijos de los habitantes de estos pueblos que sientan deseos o ambición de aprender, y no se nos diga que el Estado tiene becas establecidas, pues, todos sabemos que son insuficientes y éstas se dan a los niños de las capitales que por muchas razones a esa edad están mejor preparados que los niños del ambiente rural o son más empollones pero, que no siempre son los mejores el día de mañana.

Y por último, y para no ser más pesado, os diré que estos pueblos necesitan propaganda, algo que les lleve entusiasmo y les devuelva la fe. Yo desplazaría a la Sección Femenina en plan misional completo de la comarca como suele hacerlo la Iglesia en Semana Santa, y una vez creado ambiente por la Sección Femenina en unión con sacerdotes, maestros, veterinarios, médicos y cuantas personas puedan cooperar, serán los ingenieros, Extensión Agraria, Jefatura de Ganadería, Sindicatos con cooperativismo, los organismos llamados a actuar, a formar Grupos Sindicales, piedra básica como dijimos en Baltanás, para en día no lejano, agrupados, formar la gran Cooperativa, no solamente local como la de Zúñiga, sino, empresa agrícola-ganadera de gran envergadura y de tipo comarcal, como podía hacerse por valles en el Cerrato.

Si esto dije en Baltanás hace un mes aproximadamente, hoy ya no sería nuevo, pues todos conocereis el proyecto muy próximo a la realidad de la provincia de Soria, donde desaparecerán treinta pueblos de la zona Norte que comprende «Tierra de Yanguas» y «Tierra de San Pedro», con una extensión de 30.000 Has. que adquiere el Patrimonio Forestal con vistas a un ambicioso plan de repoblación forestal y creación de pastizales.

Dije en Villaviudas que jamás había actuado en política, posiblemente por amor a la profesión, porque antes no existía la Medicina Social, aunque esta profesión siempre lo fue y finalmente porque los modernos tiempos han impuesto un cambio radical en la valoración de la vida humana y ésta es una de las bases, tal vez la más trascendente, según Marañón, de la importancia del médico contemporáneo. Dice también, hoy el hombre debe valorarse, no por lo que tiene, sino por lo que sea capaz de producir en bien de sus semejantes. Hoy la vida humana no es propiedad de nadie, ni siquiera del ser que alienta en ella, sino una pieza de la gran maquinaria donde debe elaborarse el progreso del mundo. Y es señores que jamás los hombres se han acercado tanto a Dios como en la época actual, donde la doctrina de Cristo se predica en la iglesia y se cumplió, primero en nuestros Sindicatos católicos, donde aquellos apóstoles de la Compañía de Jesús, llamados P. Nevares, Palau, Noguer, etc., fueron capaces de sembrar una idea hace 50 años, avanzadísima en aquella época, que posteriormente modificada y actualizada por José Antonio y Onésimo Redondo, es hoy la antorcha de Franco que alumbra la mejor distribución de la riqueza patria y son nuestros organismos, Sindicatos principalmente, los diseminadores de dicha doctrina al implantar con verdadera fe y espíritu cristiano la justicia social.

He actuado en algunos actos del Plan Cerrato, he sido invitado a Sindicatos por nuestro delegado provincial, deferencia que agradezco y a la vez incondicionalmente me pongo a su disposición para hacer propaganda por esos pueblos o para lo que me necesite, pues aunque repito soy vocación política retardada, entiendo según la verdadera doctrina que el hombre no ha venido para ser servido, sino para servir.

Cubillas de Cerrato, abril, 1964.

**Julián Andrés Ruiz**

# El sorgo

## Expansión de su cultivo

Volvemos a llamar la atención sobre la expansión del cultivo del sorgo, en Castilla la Vieja, sobre todo, donde se adapte magníficamente la variedad precoz y aún la media, mientras que las tardías tienen su ambiente especial en los secanos andaluces y extremeños. Estamos refiriéndonos, por supuesto, al sorgo híbrido.

La razón de que este grano gane terreno en España obedece a sus calidades de rusticidad y resistencia a la sequía, independientemente de su clásico cultivo de regadío. Esas cualidades permiten resolver muchos problemas de las explotaciones agrícolas en las grandes zonas áridas peninsulares. Conviene advertir que no debe dejarse al ganado que consuma los rastrojos de sorgo en fresco para evitar trastornos digestivos. Sin embargo, en forraje, bien seco, o bien ensilado, no presenta aquél inconveniente.


¡COMA LO QUE QUIERA!
¡VIVA COMO QUIERA!
PERO BEBA...

Excelente agua de mesa

| | |
|---|---|
| Sodio, Na | 0,4632 g/L. |
| Potasio, K | 0,0060 » |
| Amonio (NH4) | 0,0009 » |
| Calcio, Ca | 0,0603 » |
| Estroncio, Sr | 0,0112 » |
| Magnesio, Mg | 0,0456 » |
| Hierro, Fe | 0,00002 » |
| Aluminio, Al | 0,00014 » |
| Manganesio, Mn | 0,00040 » |
| Cobre, Cu | 0,00002 » |
| Litio, Li | 0,00020 » |
| Silicio, Si | 0,0060 » |
| Plomo, Pb | 0,00001 » |
| Boro, Bo | 0,0004 » |
| Molibdeno, Mo | 0,000016 » |
| Vanadio, V | 0,00004 » |
| Titano, Ti | 0,00020 » |
| Cloro, Cl | 0,1952 » |
| Sulfúrico, (SO4) | 0,7955 » |
| Carbónico combinado (CO3) | 0,1260 » |
| Nitroso (NO2) | No se aprecia |
| Nítrico (NO3) | No se aprecia |
| Silícico (SiO2) | 0,0038 g/L. |

DEPOSITO:
Almacenes DIOCLE
San Juan de Dios, 4 — Teléfono 1637
PALENCIA

MUDANZAS ARRIBAS
NUEVOS AUTO - CAPITONÉS
Plaza Mayor, 5 - Tel. 22988
VALLADOLID

POMPAS FUNEBRES
HONTIYUELO
Casa Fundada en 1880
Mayor Pral, 134
Teléfonos: 1707, 1583, 3060, 1749
SERVICIO DE NOCHE:
Teléfonos, 1749 y 1583


M.C.D.2022

# Cómo llegar hoy a centenario

CAPITULO 4

REPORTAJES "DIARIO-DIA"

# No podemos permitirnos envejecer demasiado pronto

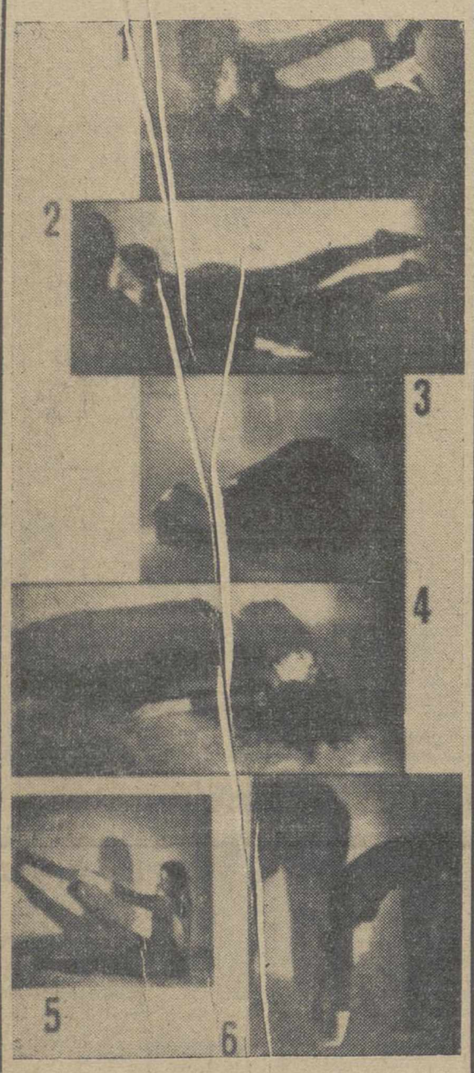


He aquí los seis movimientos que, partiendo de la posición del arco, se describen en este capítulo (Foto Fiel)

## Hacia la popularización del "balance gerontológico"

## Un exceso o carencia de agua en el organismo es signo de vejez

## Consejos para reconstruir un sistema nervioso desgastado

1: Postura del arco. Extenderse en el suelo boca abajo, tender los brazos hacia atrás y coger los tobillos; levantar la cabeza, respirar lentamente y conservar la posición el mayor tiempo posible. Refuerza los músculos abdominales, la espina dorsal, facilita la difícil operación de la digestión, estimula la función de las glándulas de secreción interna.

2: Extenderse boca abajo, levantar la cabeza y al mismo tiempo las piernas juntas y bien estiradas. Esta posición es la fusión de dos «asanas» (posiciones): la de la langosta (salabhasana) y la de la cobra (bhujamgasana). En la primera se levantan sólo las piernas y la cabeza permanece en tierra; en la segunda, cabeza alzada y piernas en tierra. Cura el catarro, refuerza los músculos del estómago y los músculos de la pelvis y del abdómen.

3: Extenderse en tierra con los brazos a lo largo del cuerpo; inspirar profundamente, enderezar el busto, alzar al mismo tiempo los brazos, doblarse hacia adelante hasta aferrar los dedos de los pies (o los tobillos), poner la cabeza sobre las rodillas y los codos en tierra. Las rodillas no deben doblarse. Esta posición refuerza los músculos de las piernas, de los tobillos y de los hombros, estimula la circulación de la sangre y da elasticidad y juventud a la espina dorsal.

4: Extenderse sobre el dorso con los brazos a lo largo del cuerpo y las piernas extendidas. Relajar todos los músculos del cuerpo: primero los pies, luego las pantorrillas, las rodillas, los muslos, los músculos abdominales y así sucesivamente; retardar la respiración. El sistema nervioso descansa completamente, la circulación de la sangre se equilibra de manera perfecta. Diez minutos en esta postura con la respiración retardada y el pensamiento concentrado en el aflojamiento de los músculos valen, a efectos del reposo, muchas horas de sueño.

5: Este ejercicio que se verifica en posición de sentado, y consiste en asir con las manos el pie levantado desde tierra (con la pierna bien estirada), tiene los mismos efectos si bien atenuados, de la posición número 3, de la que puede constituir un eficaz ejercicio preparatorio, dada la menor dificultad de la ejecución.

6: Conservando las piernas derechas y estiradas, inclinarse hacia delante e intentar tocar el suelo con las manos. La mirada debe situarse sobre la punta de la nariz, respirar normalmente reteniendo el aire algunos segundos. Esta posición corrige la línea del cuerpo comprometida por hábitos y posturas anti-fisiológicas; estimula la respiración clavicular alta, cosa que promueve una saludable ventilación y purificación de los ápices pulmonares.

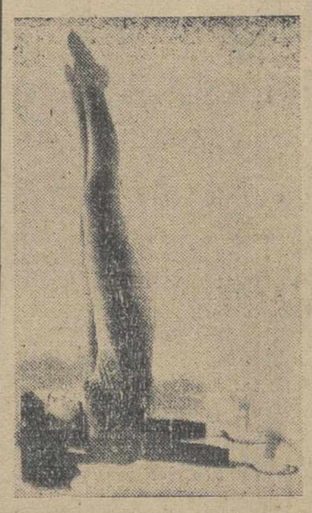

*Para adoptar esta posición vertical, extenderse sobre el dorso, con los brazos a lo largo del cuerpo, mantener las palmas en el suelo e inspirar lentamente. Luego levantar las piernas sin doblar las rodillas, el menton debe apoyarse sobre el pecho. Respírase con el abdómen y procúrese conservar la posición vertical el mayor tiempo posible. Esta posición devuelve fuerza vital y energía, estimula las glándulas endócrinas y es un ejercicio para rejuvenecer y descansar los nervios. Es la llamada posicion de la cobra*

(Foto Fiel)

## 2 La descarga de tensión nos libra del ansia

### Consejos de un siquiatra para librarse del mal que atormenta nuestra vida cotidiano

La longevidad es una dimensión psicológica de la vida. Quien ha vivido hasta los 120 años no es longevo, ha muerto. Sólo quien está «vivo» puede tener la posibilidad de entrar en esta particular configuración del espíritu. Es el modo de vivir, la conducta, el tono, lo que permite poder aspirar a vivir más tiempo.

Veamos las cosas de que debemos huir: las perturbaciones del equilibrio psicológico y ante todo, la más común, la más banal: el ansia.

A la pregunta «¿qué es el ansia?» puede responderse sucesivamente con uno de sus muchos sinónimos: miedo, sensación de vacío, angustia, temor, desánimo, terror.

Es un hecho que el ansia es una enemiga sutil e insidiosa, aparentemente innocua, pero capaz de aferrar, de atenazar, y luego, de postrar, de agotar, de vencer.

El hombre la ha temido siempre, y se ha ocupado de ella, desde los más antiguos sistemas de filosofía oriental hasta las más recientes técnicas analíticas y psicológicas. Y es sólo una divergencia teórica si la psiquiatría tradicional tiende a ver el ansia bajo el aspecto de predisposición orgánica y constitucional mientras las más modernas opiniones psicológicas tienden a atribuirla a factores más propiamente físicos.

Freud, en un primer momento, explicó el ansia como un sentido de culpa inconsciente ligado al complejo de Edipo. Más tarde la identificó con el sufrimiento que provoca el niño en el momento en que sale del seno maternal para venir al mundo y, en estudios sucesivos, la interpretó como una invocación de alarma debida a la presencia de peligro.

Autores más recientes, han interpretado sucesivamente el ansia como un sentimiento inconsciente de culpabilidad como una acumulación de impulsos agresivos, como sentimiento de inseguridad o, incluso, como insuficiencia cortico-suprarrenal) (se deben al Prof. italiano Nicosa Pende famosos estudios sobre la hormona cortico-suprarrenal, definida como la hormona de la fuerza moral.

El aspecto del ansioso no es característico. Puede ser una persona que sufre, de mirada aterrorizada, pero también la persona aparentemente tranquila, bien nutrida y satisfecha, puede disimular la más agotadora forma de ansia.

¿Cómo vencer el ansia?

Casos graves, rebeldes, aspectos de estados emotivos anormales pueden ser resueltos solamente por el psicólogo. Veamos en cambio cómo cualquiera puede liberarse del ansia sutil que angustia con tanta frecuencia la actual vida cotidiana.

Han sido aconsejadas lecturas tranquilizadoras y optimistas, espectáculos intranscendentes, de tipo divertido, con algún resultado discreto. Se ha comprobado, la ayuda positiva que puede dar al ansioso la elección de un «hobby» que interesa. Pero, sobre todo, es la «descarga de tensión» lo que libra del ansia.

La vida cotidiana, las contrariedades, la lucha por la existencia, y por la afirmación, la búsqueda del éxito, son componentes de un continuo estado de «tensión» al que está sometido todo hombre y toda mujer de esta nuestra moderna condición humana.

Realizar alguna cosa que rompa el nudo, que interrumpa el contacto que, en suma, sirva para descargar la tensión acumulada. No se trata de cumplir un gesto mágico, naturalmente.

Según los casos podrá ser una partida de billar, una tarde sí y otra no, o bien hacerse llevar una cena frugalísima a la cama, el domingo por la noche, por el marido indulgente y hojear un montón de revistas acumuladas durante la semana, o bien ir todas las mañanas al bar a tomar un cortado o leer tranquilamente el diario o mil cosas más.

El nudo de la cuestión está todo aquí. Conseguir determinar individualmente cuál es el acto que, interesándonos y agradándonos, determina en nosotros la «descarga de la tensión».

Y —bastante más difícil—, mirar con indulgencia la vanalidad del acto y sonriendo amablemente, permitirnos a nosotros mismos abandonarnos sin reservas y saborear el simple gusto restaurador.

A través de esta puerta se entra en el descanso del espíritu, en esa dimensión psicológica indispensable para quien quiera vivir más tiempo.

Dr. Enrico BOSETTI

## 3 El certificado de larga vida

En los Estados Unidos y en Inglaterra se ha convertido en costumbre generalizada la de hacerse el «balance gerontológico» es decir, el grado personal de envejecimiento y la rapidez con que envejece cada uno: de la misma manera que entre nosotros se acostumbra a hacer un electrocardiograma para saber si el corazon funciona o no como debe.

Ciertas compañías de seguros extienden una póliza de vida solamente después de haber tomado nota del «balance» gerontológico del cliente: y establecen la primera según este balance, que representa casi un certificado de larga vida, ademas de serlo de buena salud. Tambien algunas grandes ciudades confian cargos de alta responsabilidad y puestos directivos sólo a quien es capaz de presentar un óptimo balance gerontológico. Quien se permite envejecer demasiado pronto no puede ser buen dirigente: no es éste un criterio del todo equivocado. Este balance tiene en cuenta especialmente el contenido en calcio del organismo, un factor esencial para el envejecimiento, y el contenido en agua: un exceso o una carencia de agua en el organismo es signo indudable de vejez: establece además si se tiene un corazón de 20 años y un higado de 60, nervios cansados y músculos de atletas, indicando los puntos débiles de cada uno.

Una especie de control general de este género, si no precisamente un balance gerontológico, es el que ha instituido una clínica de Milán hace pocos meses: una visita general seguida de controles particulares por especialistas de todas las ramas, lo que en América se llama el «che. ck up», el examen de control del estado de salud que se hace aun cuando uno está perfectamente. Se puede elegir entre una permanencia en la clínica de dos o tres dias y una serie de reconocimientos distanciados.

(Es un reportaje especial para Agencia FIEL-TEMPOR. Prohibida la reproducción).

FIN

VEA Y OIGA EL PROGRAMA CON INTER

## T.V.E. PROGRAMAS PARA EL DIA 26

SOBREMESA.—2'00: El día del Señor. Emisión religiosa; 2'30: Enviado especial; 3'00: Telediario; 3'20: Perfil de la semana; 3'30: ¡Al fútbol!; 3'40: Discorama. Melodías amables, presentadas por Pepe Palau.

TARDE.—4'00: Dibujos animados; 4'10: Creyenne. Telefilm de largo metraje.

INFANTIL.—5'10: Fiesta con nosotros; 6'00: La vida y el juego. Rueda de prensa infantil; 6'15: Rumbo Sur. Aventuras reales escenificadas; 6'30: Dibujos animados.

NOCHE.—7'00: ¿Quién tiene la palabra?, por Manuel Soriano; 7'30: El mayor espectáculo del mundo; 8'30: Salto a la fama; 9'30: Telediario; 9'45: Escala en HI-FI; 10'15: Tele-deporte. Noticias de última hora. Reportajes. Entrevistas; 10'30: Fernández, punto y coma, por Adolfo Marsillach; 11'00: Sesión de noche: «El vals del Emperador»; 12'50: El programa de mañana; 12'55: Medianoche; 1'00: Cierre.

## Aparece en Londres el cadáver de una mujer estrangulada

### *En medio año es el cuarto asesinato que se registra en el mismo sector*

Londres, 24.—Ha sido encontrado en un callejón de la Avenida Swyncombe, de esta capital, el cadáver de una mujer, desnuda, aparentemente estrangulada.

En este lugar han sido encontrados otros cuerpos desnudos de mujeres asesinadas.

La policía ha comenzado a interrogar al vecindario, mientras con perros alsacianos rastrea todos los alrededores.

En un radio de unos seis kilómetros y medio de la misma avenida fueron descubiertos, en junio de 1959, el cadáver de Elizabeth Figg, de 21 años, estrangulada; el pasado noviembre, Gwynneth Rees, de 22, aparentemente enterrada en ceniza; en febrero de este año Hannat Tailford, de 30, debajo de un dique flotante, cerca del puente de Hammersmith, amordazada y a principios de este mismo mes, el cadáver tatuado y desnudo también, de Irene Lockwood.

Aún no se ha descubierto nada en relación con estos crímenes.—Efe.

## Colaboradores de DIARIO-DIA

## Los rostros de una palabra

**Por Adolfo Muñoz ALONSO**

No se trata de que los vocablos presentan variedad de rostros. A cada hombre una misma palabra le ofrece una vez la sonrisa y otras la indiferencia. Hay palabra que siendo una y la misma nos irrita de noche y nos alivia al amanecer. Un duende o un ángel ilumina o juega con los reflejos de los vocablos, y así no es raro que nos refresquen o nos fatiguen. La misma palabra que nos puso un rayo de ira en los ojos, nos descarga la voluntad de persecuciones y nos invita a una sonrisa irónica o suave.

Pero sucede también que una palabra sirva para expresar significados muy distintos. No es que sea equívoca, y no haya manera de entenderse, sino que la analogía que se monta con ese vocablo se presta a equívocos lamentables y a equivocaciones peligrosas. Los grandes disparates de la conversación y del diálogo suelen dimanar del rostro tan diverso que una misma palabra presenta a la mirada del interlocutor.

Veamos hoy una palabra importante. Sin ella no se puede dar un paso. Me refiero al vocablo Historia. La palabra, cualquier vocablo recibe el nombre de término cuando se ha sujetado a una definición expresiva y concisa del significado que levanta, cuando se ha acuñado para respaldar una realidad significada. Pues bien, con el término Historia juegan los estudiosos a las cuatro esquinas. Y los que no gustan de este juego, o no están dispuestos a pasarse en él las veladas, encuentran muy poco serio la escasa seriedad de algunos eruditos.

En una primera consideración, pareceria que el asunto queda esclarecido llamando Historiografía al conocimiento de la Historia como realidad histórica, y reservando el término Historia a lo que fue, es o ha sido. La Historiografía sería algo así como la Historia con la H versal, y la realidad historia vendría a ser la historia con h minúscula. Algún historiador español ha hecho suya esta donosa manera de señalar. Otros llevan sus preferencias en dirección opuesta, reservando la letra versal para la realidad histórica. De todas formas es este un asunto exclusivo de escritores, pues hasta ahora no se ha encontrado la manera de diferenciar en el lenguaje hablado la mayúscula de la minúscula. Y menos cuando la letra en cuestión es nada menos que áfono, como la h.

Reduzcamos el término historia a lo que fue, es o ha sido, y, por las razones que sea, merece el calificativo de histórico, siquiera sea en su acepción más humilde. ¿Qué pasa con ese término, que se presta a significados tan dispares dentro del mismo ámbito de significaciones?

Para algunos, que se las dan de avisados, la historia es lo que fue el pasado, lo pasado. Sí, sí, lo pasado, el pasado, es historia, o puede serlo, pero esto no nos autoriza a decir que la historia es lo pasado o el pasado. Quizás lo contrario sea verdaderamente lo exacto: sólo lo que no es realmente pasado es historia. Una realidad, por histórica que la supongamos, si se agota en su pasado ¿es verdaderamente realidad histórica? Parece más bien que sólo lo que de alguna forma no es sólo pasado es historia.

El lenguaje cotidiano viene a complicar las cosas. Se dice con frecuencia aludiendo a algo que nada tiene que ver con el presente nuestro que «pasó a la historia». Y la historia aparece entonces como un voraz sarcófago, en el que, al abrirlo, no quedan ni los huesos.

Siempre hemos creído que frases lapidarias como esa, con las que abrochamos un diálogo, son ocurrencias lánguidas o cómodas de la pereza mental de nuestros contertulios literarios. Lo que «pasó a la historia» es lo único que no entra en la historia. Los sustos que nos proporcionan los tiempos presentes suelen provenir de que algunas realidades que «pasaron a la historia» hacen acto de «presencia» violentamente, porque llevan en su seno la semilla de la perennidad.

(Copyrht PYRESA.—Prohibida su reproducción).

## NOTICIAS de MADRID

- **Nuestros precios son un 40 por 100 más bajos que los europeos**
- **Ningún país Occidental tiene nada parecido a Educación y Descanso**
- **La escuela de hostelería se presentará como modelo en Nueva York**

MADRID.—(Crónica de ARGOS especial para nuestro diario. Prohibida la reproducción).

El fenómeno turístico en España es algo extraordinario y sorprendente. Constituye una nueva riqueza en continuo incremento. «El turismo como motor del Desarollo español» ha sido el tema del discurso del señor Rodríguez-Romatta en la Academia de Doctores. Es el segundo país del mundo —dijo— por el número de turistas que la visitan anualmente y el sexto en cuanto a ingresos. Van delante los Estados Unidos y algunos países europeos de precios más elevados que los nuestros, pero es posible que en 1963 haya superado ya a Alemania e Inglaterra y haya igualado a Francia.

Nuestros precios son un 40 por 100 más bajos que los europeos. Por tanto, su elevación anual tendría que ser muy superior a la europea para acortar la considerable distancia existente. Si los precios europeos aumentan en un 6 por 100 anual, la elevación española deberá ser del 10 por 100 para que la diferencia se mantenga. De ahí que no sea cierto que una fuerte subida de nuestros precios pueda retraer a los millones de turistas europeos que nos visitan. Estas previsiones del señor Rodríguez-Romatta son muy alentadoras, pues existe, ciertamente, el temor de que el aumento de los precios españoles aleje a los turistas.

El Estado se beneficia del turismo por las muy buenas divisas que recibe. El gasto que realizan los turistas no beneficia tan sólo a las industrias de bienes de consumo y a los servicios, sino a una variada gama de bienes industriales, que el turista adquiere o disfruta directa o indirectamente, y, desde luego, origina un gran movimiento comercial para el mercado de esos productos que han de emplearse para el completo disfrute de las vacaciones. A tal respecto tiene mucha importancia el hecho de que el turismo en España no es «de tránsito», sino «de estancia».

Mientras España vibra de júbilo por el incremento turístico, Francia se preocupa o inquieta por su disminución. Hace días, el corresponsal de un periódico madrileño en París informaba de una memorable sesión del Senado francés dedicada a la alarmante crisis de la industria turística francesa. Mientras las grandes naciones turísticas mediterráneas, como España y Grecia, esperan este año un aumento del 100 por 100 en el número de turistas, los franceses más optimistas creen que ellos difícilmente aumentarán en un 20 por 100.

La causa de la crisis son los altos precios franceses. Las agencias de viajes del Norte de Europa utilizan el slogan de «Evitad Francia y ahorraréis dinero», slogan tan conocido, que una empresa inglesa va a inaugurar en mayo un servicio de «carferry» desde Southampton a Santander, para que los británicos puedan venir con sus coches a España sin pasar por París, la ciudad más cara de Europa, tal vez más que Nueva York, considerada la más cara del mundo.

Los extranjeros se quejan —decía el corresponsal— no sólo de los precios, sino de la mala instalación hotelera (la mayoría de los hoteles de París son contemporáneos de la Torre Eiffel) y de la escasa amabilidad de las gentes en contacto habitual con los turistas. Las instalaciones hoteleras españolas son la admiración de los franceses, no sólo nuestros famosos paradores, sino los modernos hoteles del Mediterráneo y Baleares. Otro punto que nos envidian los franceses son nuestras instituciones de Educación y Descanso, que no tienen nada parecido en ningún país occidental para las vacaciones y el turismo social de las clases populares.

Otro reciente testimonio, autorizado y sincero, sobre la valía de nuestras realizaciones hoteleras al servicio del turista, lo ha aportado Mr. Hilton Stark, presidente de la Asociación de Restaurantes del Estado de Nueva York, a la que pertenecen más de diez mil establecimientos de 1.500 empresas. Mr. Hilton Stark ha declarado que le ha impresionado la formación profesional de camareros y «maitres» y la esmerada presentación de los platos. A la Escuela de Hostelería la considera de las mejores del mundo y piensa hablar de ella, presentándosela como modelo, a sus colegas de los restaurantes de Nueva York.

## ¡Lo que adelantan los tiempos!

Jelo (Uruguay), 24.—Por vez primera en Uruguay, una mujer ha retado a un hombre a batirse en el campo del honor. El hombre se negó a batirse.

José A. Lamas, director del diario «El Terruño», dijo a los padrinos de Carlota Novo, figura destacada de la política provincial: «Soy incapaz de batirme con una mujer, ni siquiera con un pétalo de rosa».

Carlota Novo se ofendió cuando la hizo una crítica a su propuesta y que se cambiara el nombre de una calle de la localidad y se le pusiera el de «Ezequiel Silveira», dirigente de la oposición. La señorita Novo envió a sus padrinos para que pidiesen a Lamas que se retractara o la desagraviara con las armas. Lamas declaró que tendría sumo placer en retractarse públicamente en su periódico del artículo que desencadenó la ira de la señorita Novo, aunque aseguró a los padrinos de ésta que ella no había entendido dicho artículo.—Efe.

M.C.D.2022

PRIMER CONCURSO
NACIONAL DE PIENSOS COMPUESTOS

Ante quince firmas de prestigio de piensos compuestos, SENA obtiene primeros premios en rendimiento de pollos de carne.

Sena ®

Premio a la rapidez — MEDALLA DE ORO
Premio al rendimiento — MEDALLA DE PLATA
Premio a la uniformidad — MEDALLA DE COBRE

SOCIEDAD ESPAÑOLA DE NUTRICION ANIMAL, S. A. - (Industria Colaboradora del Ministerio de Agricultura) Apartado, 27-Tls. 31204-05-06
VALLADOLID


# Fechas para la Copa del Generalísimo

## La final se celebrará el 5 de Julio

Madrid, 24.—Confirmada la clasificación del equipo nacional para jugar la fase final de la Copa de Europa de Naciones, y haciendo uso de la autorización concedida a la Junta Directiva de la Real Federación Española de Fútbol por la Asamblea General, se han fijado las fechas en que se jugará la Copa del Generalísimo y que son las siguientes:

Domingo 3 de mayo. Dieciséisavos de final, ida. Domingo 10 de mayo, vuelta; domingo 17. Octavos de final, ida, miércoles 20 de mayo, vuelta; domingo 24 mayo, cuartos de final, ida; domingo 31 mayo, cuartos de final vuelta; domingo 7 junio, semifinales, ida. Martes 9 junio, concentración equipo nacional; domingo 14, junio, libre, equipo nacional; miércoles 17, junio. Copa Europa Naciones, semifinales; sábado 20 junio. Copa Europa Naciones, partido tercero y cuarto puestos; domingo 21 junio; final Copa Europa; domingo 28 junio, Copa S. E. semifinales vuelta; domingo 5 julio, final Copa Generalísimo.

El domingo diez de mayo a las diez de la noche, se celebrará un sorteo para indicar el orden de los octavos y cuartos de final.

Y el 31 de mayo a la misma hora otro sorteo para las semifinales.

Dado que, como se preveía, ha sido necesario utilizar una fecha intersemanal, la del miércoles 20 de mayo, y en la que pueden existir empates entre los clubs participantes en algunas de las eliminatorias, y visto que los vencedores de las mismas han de seguir adelante en los cuartos de final, bien organizando un encuentro al domingo siguiente o visitando al adversario que el sorteo les depare, se ha habilitado a título excepcional una fórmula para resolver los citados posibles empates y que es la siguiente:

Si al término normal del segundo partido de octavos de final (miércoles 20 de mayo), existiera empate entre los clubs interesados en una eliminatoria, computados los tantos marcados en los dos encuentros, se procederá a lanzar contra ambas metas una serie de cinco penalties, dándose como vencedor de la eliminatoria al equipo que logre trasformar en tantos el mayor número de dichos golpes de castigo. Si tirados los diez penalties (cinco sobre cada meta), persistiera el empate, se continuará lanzando el mismo castigo sobre cada portería, alternativamente, en serie de dos (uno por equipo).

Dándose esta circunstancia del empate, los señores árbitros procederán al término del citado encuentro a decidir por sorteo a que equipo corresponde el lanzamiento en primer lugar. Los penalties serán lanzados por cualquier jugador del equipo, pudiendo ser incluso el mismo en los cinco; el portero adversario será el titular salvo que por indisposición haya sido sustituido por el suplente durante el partido o como consecuencia de una eventual lesión durante el lanzamiento de dichos penalties.

Terminadas las dos series de penalties, el vencedor de la eliminatoria será el equipo que mayor número de tantos haya obtenido. Si al término de esta primera serie continuara la igualdad, cada equipo lanzará un penalty, de forma alternativa sobre la meta adversario y en series de dos, dándose por finalizada la eliminatoria cuando uno de los dos equipos haya superado al adversario, después de completada la serie.

Este procedimiento, totalmente excepcional, y que no tiene más objeto que decidir por medios deportivos una eliminatoria, sólo regirá para los citados octavos de final, empleándose para las demás el procedimiento normal de desempate.—Alfil.

# MAÑANA EN LA BALASTERA

## Amistoso entre "El Ruedo Palentino" y el Betis de Valladolid

Mañana, domingo, a las cinco de la tarde, el Ruedo Palentino C. F. nos ofrece un interesante encuentro en nuestro Estadio Municipal, teniendo como contrario nada menos que al campeón Provincial de Aficionados, de Valladolid, El Betis C. F., que a lo largo de este campeonato ha demostrado una regularidad extraordinaria.

El Ruedo posee un conjunto para mayores empresas y precisamente este partido les servirá de piedra de toque para perfilar el cuadro que le represente en el próximo campeonato a disputar próximamente.

# Graves sanciones

## Peñaranda suma dos puntos de su partido con el San Pedro

### El equipo leonés desposeído de tres puntos por alineación indebida

**ACUERDOS DEL COMITE DE COMPETICION**

El Comité de Competición de esta Federación Oeste de Fútbol, en su reunión del día 23 del actual, ha acordado:

**PARTIDO SAN PEDRO-PEÑARANDA:**

Sancionar al Club D. San Pedro por alineación indebida con la pérdida de dicho encuentro, cuyos dos puntos se adjudican al C. D. Peñaranda y descontar además al primero de dichos Clubs dos puntos más en la clasificación general e imponerle la multa correspondiente (Art. 120 a; 10).

JUGADORES: Sancionar con suspensión por dos temporadas a Aniano Rodríguez Abella y por una temporada a Miguel Rodríguez López (Artículos 120 a, 10).

ARBITROS. — Suspender a un árbitro de Tercera División por incumplimiento de sus deberes. (Artículo 115).

# Arbitros para nuestro Grupo

## Gutiérrez, en Peñaranda

Para dirigir los partidos correspondientes al Grupo Décimotercero de Tercera División de Liga, señalados en Calendario para el día 26 del corriente, han sido nombrados los árbitros siguientes:

Juventud-Europa Delicias, señor Ruano.

**Peñaranda-Palencia, señor Isidro Rodríguez.**

Salmantino-San Pedro, señor Santamaría.

Béjar-Júpiter, señor De Pedro.

Leonesa-Arandina, señor Hernández.

Ponferradina-Medinense, señor Salas.

Ciudad Rodrigo-Hullera, señor Llanos.

La Bañeza-Astorga, señor Alonso.

# La última jornada del Campeonato de Liga en nuestro Grupo

## El "Palencia" se desplazará a Peñaranda

Para este domingo está fijada la última jornada del Campeonato de Liga. Y están señalados los siguientes partidos:

Juventud (2)-Europa Delicias (8).
Peñaranda (0)-PALENCIA (0).
Salmantino (3)-San Pedro (0).
Béjar (3)-Júpiter (1).
Cultural Leonesa (1)-Arandina (4).
Ponferradina (0)-Medinense (0).
Hullera (2)-Ciudad Rodrigo (0).
La Bañeza (2)-Astorga (1).

El once palentino se trasladará a Peñaranda. Ambos equipos se jugarán la permanencia en Tercera División. El que gane, seguirá jugando y el que pierda caerá a Regional. Al Peñaranda le basta con empatar para salvarse, puesto que en este momento tiene un punto más que los palentinos, por esa sanción federativa de que ha sido objeto el San Pedro, por alineación indebida. Lo que suponemos que tendrán en cuenta todos los clubs para no incurrir en idéntica sanción.

Habrá que observar lo que haga el Astorga en La Bañeza. Al equipo maragato le puede costar el descenso, si es que el Palencia puntuase en Peñaranda y el Astorga perdiera en La Bañeza. Si Astorga y Palencia terminasen empatados a puntos, serían los morados los que quedaban detrás, al lado del San Pedro. Luego el Palencia necesita ganar en esta salida, o empatar, pero en este caso tenía que haber perdido el conjunto astorgano. Entre esos dos partidos está la clave de la decisión final por la cola.

En cuanto a la cabeza, pensamos que la Ponferradina tiene asegurado ya el título de subcampeón del Grupo, siempre que el Europa no gane en su salida, pues de resolverse este partido a favor de los vallisoletanos, la Ponferradina tendría que ganar forzosamente, pues el cociente particular entre ambos es favorable al Europa.

Como se ve jornada decisiva. El Palencia ha echado la moneda al aire para si se queda o se va de la categoría nacional. El domingo a la atardecida, sabremos de qué lado cayó.


TELEVISORES

DESDE 200 PESETAS AL MES. Almacén de lavadoras, estufas, ollas y neveras. No tenemos representantes, rebajamos la comisión al cliente. Servimos a los pueblos.

Valdeprado

Calle Colón, 22. Palencia
Montero Calvo, 2. Valladolid
Tenemos televisores desde 8.000 pesetas al contado


# La Vuelta a Marruecos

## Sin variaciones en las clasificaciones

Ujda (Marruecos), 24.—La octava etapa de la Vuelta Ciclista a Marruecos, Nador-Ujda, con 142 kilómetros ha sido ganada por el belga Van Den Eyden en 3/45 con una velocidad media de 38,640 kilómetros por hora.

En el puesto 16 se clasificó el español García en el mismo tiempo del octavo (Lacheb de Marruecos) 3/45/53, con varios corredores.

El belga Timmerman continúa el primero en la general.—Alfil.

**QUEDAN 74 CORREDORES EN LA PRUEBA**

Ujda, 24.—Después de la octava etapa de la Vuelta Ciclista a Marruecos, disputada hoy, seis corredores han abandonado; quedan en lista 74 de los 108 componentes que tomaron la salida. Francia ha perdido hoy a dos de los seis componentes de su equipo.

Finlandia, por su parte, desaparece de la clasificación general por equipos, así como el Senegal, ya que no queda en liza ningún corredor de las nacionalidades citadas.—Alfil.

**EQUIPOS**

Ujda, 24.—La clasificación general por equipos en la Vuelta Ciclista a Marruecos, después de la octava etapa Nador-Ujda, es la siguiente:

1.—España, 89-02-26
2.—Bélgica, 89-05-5.
3.—Marruecos, 89-11-29
4.—Polonia, 89-37-17
5.—Francia, 89-46-53
6.—Dinamarca, 90-42-3
7.—Holanda, 90-43-2
8.—Suecia, 91-28-42
9.—Alemania Oriental, 9-44-58.
10.—Marruecos (mixto), 92-52-47
11.—Suiza, 93-02-12
12.—Luxemburgo, 93-15-12.—Alfil.

**ATLETISMO**

# Mañana, a las 11, encuentro Valladolid-Palencia en el Campo de la Juventud

## Participarán atletas (masculinos y femeninos) de ambas provincias y otros, invitados, de Salamanca

Mañana en el Campo de la Juventud se celebrará un encuentro de atletismo entre las selecciones provinciales de Valladolid y Palencia, correspondiente a la I Liga Interprovincial.

Las pruebas comenzarán a las once de la mañana con arreglo al siguiente orden:

MASCULINAS: 110 metros vallas, lanzamiento de jabalina, 10.000 metros lisos, altura, lanzamiento peso, 400 metros lisos, altura, 1.500 metros lisos, 100 metros lisos y relevos 4 x 400.

FEMENINAS: Lanzamiento de peso, 300 metros lisos, altura, lanzamiento de disco y 100 metros.

Valladolid desplaza a los siguientes atletas: Benito del Valle, Barcenilla, Enciso, Ibáñez, De la Rosa, Villazala, Vargas, Angel Fernández, Miguel Hernández, Martín Cuevas, Paredes, Cabal, Calvo Rubio, Abril, Miguel García Carnero, Martín López, Pestaña y Antonio Luis. Para las pruebas femeninas están citadas las vallisoletanas Julia Palmero, Francisca Palmero, María Angeles San Juan, María Teresa Riballo, Rosa Colino, María Angeles de Blas, María Pilar de Blas, María A. Carracedo, María del Carmen Gómez, Blanca Moreno, María Victoria González y María Luisa Gutiérrez.

Por Palencia, salvo Mariano Haro, participarán todos «los mejores del momento», incluso Jesús Alba que, en 1.500 metros lisos, intentará batir el record junior provincial. También habrá participación femenina palentina.

Además en esta reunión intervendrán cinco destacados atletas salmantinos que vienen a nuestras pistas con intención de conseguir marcas estimables. Son Barral (que fue internacional junior) y Gabino Díaz, que participará en 1.500 metros; Barrio, que correrá los 100 metros lisos y Sastre (un hombre por bajo de los 50 minutos) y Alvaro en los 400 metros.

Promete pues esta reunión, la primera oficial que se celebra este año en nuestras pistas, resultar interesantísima.

## BANDA DE MUSICA

PROGRAMA de las obras que interpretará la Banda Municipal el día 26 de abril, en la Plaza Mayor, a las doce y media de la mañana:

*Primera parte*

«El Cordobés», pasodoble, Villacañas; «El Gitanillo», rapsodia de cantos andaluces, San José; «La Patria Chica», selección Chapí.

*Segunda parte*

«La Bejarana», selección, Alonso; «La Gazza Ladra», obertura, Rossini; «Manolo Cano "El Pireo"», pasodoble, Franco.

El Director, *Andrés Moro.*


SAVA AUSTIN

125 HP. - Servo-freno y reductora - 416.000 Ptas.

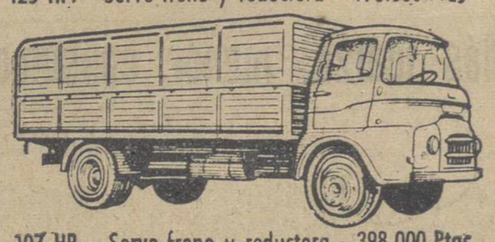

107 HP. - Servo-freno y reductora - 398.000 Ptas.

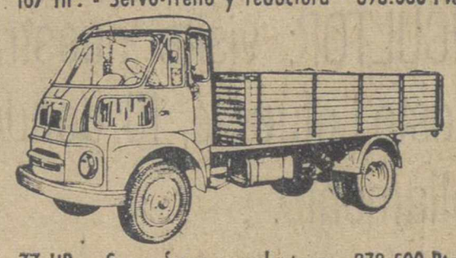

77 HP. - Servo-freno y reductora - 272.500 Ptas.

ENTREGAS INMEDIATAS

Facilidades de pago hasta 36 meses
CON INTERESES ESTRICTAMENTE BANCARIOS

CONCESIONARIO PALENCIA Y PROVINCIA

AUTO IBERICO - SOLAS HNOS, S.R.C.

Plaza San Lázaro, 4.—Teléfono 1460


M.C.D.2022

# Lista y participantes en la VUELTA CICLISTA A ESPAÑA

Bilbao, 25. — La Organización de la Vuelta Ciclista a España, facilitó ayer tarde la lista oficial provisional de corredores que van a participar en la próxima edición, con sus correspondientes números de dorsales.

La lista es la siguiente:

«KAS» (ESPAÑA)

1 Elorza, Sebastián.
2 Vélez, Eusebio.
3 Stolker, Mies.
4 Momeñe, José Antonio.
5 Barrutia, Antonio.
6 Jiménez, Julio.
7 Uriona, Valentín.
8 Rentmeester, Piet.
9 Gabica, Francisco.
10 Echevarría, Carlos.
Director: Dalmacio Langarica.

«FERRYS» (ESPAÑA)

11 Pacheco, Miguel.
12 Pérez Frances, José.
13 Karmany, Antonio.
14 Manzaneque, Fernando
15 Otaño, Luis.
16 Talamillo, José Luis.
17 Suñé, Francisco.
18 Hernández, Rogelio.
19 Bertrán, Antonio.
20 Rey, Raúl.
Director: Damián Pla.

«MERCIER-DP» (FRANCIA)

21 Ven Schil, Víctor.
22 Poulidor, Raymond.
23 Cazala, Robert.
24 Melckenbeeck, Frantz.
25 Marcarini, Gianni.
26 Aerenhouts, Frantz.
27 Annaert, Jean Claude.
28 Le Dissez, André.
29 Genet, Jean Pierre.
30 Hoban, Sarry.
Director: Antonin Magne.

PORTUGAL

31 Correia, Agostino.
32 Roque, Joao.
33 Leao, Joaquín.
34 Mendes, Laurentino.
35 Corvo, Jorge.
36 Junior, Pedro.
37 Valada, Francisco.
38 Costa, Manuel.
39 Cristina, Custodio.
40 Abreu, Julio.
Director: Aristides Martins.

«SOLO-SUFERIA» (BELGICA)

41 Van Looy, Rick.
42 Sorgeloos, Edagar.
43 Decabooter, Arthur.
44 Desmet, Armand.
45 Van Aerne, Michel.
46 Schroeders, Willy.
47 Froost, Louis.
48 Dewolf, Henry.
49 Desboven, Willy.
50 Sels, Ward.
Director: Robert Naeye.

HOLANDA

51 Van Der Borg, Marcel.
52 Van Est, Wim.
53 Steuten, Ferdinand.
54 De Wit, Gerard.
55 Van Kreuningen, Louis.
56 Wesseling, Georges.
57 Lute, Carl.
58 Knops, Louis.
59 Van Der Ven, Leonard.
60 De Jong, Jkrant.
Director: Klaas Buchly.

«SALVARANI-MIXTO» (ITALIA)

61 Pellegrini, Armando.
62 Castelli, Romano.
63 Longry, Armand.
64 Marchesi, Ottavio.
65 Poletti, Alberto.
66 Garay, Giovanni.
67 Meali, Moreno.
68 Sanchi, Mario.
69 Antognacci, Umberto.
70 Alzani, Sergio.
Director: Tomaso Petrelli.

«INURI» (ESPAÑA)

71 Colmenarejo, Martín.
72 Uribezubia, Juan María.
73 Rosa, Salvador.
74 Sivilotti, Bruno.
75 Quesada, José.
76 Urrestarazu, José.
77 Gómez, Angel.
78 Aranzábal, Jesús.
79 Sants, Julio.
80 Sánchez, Fulgencio.
Director: René Marigil.

LENCERIA
BORDADOS
EQUIPOS
MIBLAN
Becerro de Bengoa, 30 (frente Emisora)

## LA COPA DEL GENERALISIMO DE BALONMANO

# Navarra y Palencia vencieron en sus primeros encuentros

### En la mañana del domingo, probable gran final entre ambas selecciones

**NAVARRA, 16; SALAMANCA, 8**

LOS NAVARROS, EXCELENTE EQUIPO.—Confirmó la selección navarra la gran fama de que venía precedida. Es un conjunto homogéneo, durísimo en su barrera defensiva, muy cerrada, con seis hombres en línea, y con un sistema de ataque algo monótono, pero sin fallar una entrega de balón y con indiscutible contundencia y acierto tanto en la entrada como en el disparo. Por algo tienen los navarros un gran entrenador, De Miguel, todavía jugador en activo, que hasta que por motivos de índole particular ha tenido que trasladar su residencia, fue uno de los grandes puntales del Atlético de Madrid.

Es difícil destacar a nadie en un equipo tan compacto. Digamos simplemente que el palentino Dueñas acreditó una vez más su clase y efectividad, que el portero Hualde es sobrio y segurísimo y que el más peligroso tirador fue Doguedanos y que el mejor en los contraataques fue Gómez.

Y... POCO MAS.— El balonmano salmantino, alimentado casi exclusivamente por universitarios, atraviesa un momento difícil. Junto a buenos encuentros, ofrece actuaciones casi decepcionantes. Esta vez, más que nada por culpa de los exámenes, no pudieron venir varios titulares, presentando un equipo mediocre, al menos por lo que vimos ayer. El más peligroso fue Alfonso Rodríguez y el resto del equipo, con entusiasmo y deportividad encomiables, eso sí, no pasó de discreto. Los pamplonicas no forzaron nunca el tren del encuentro, finalizando el primer tiempo con un claro 9-4 a su favor.

A las órdenes del colegiado palentino señor Garrido, que estuvo francamente bien, los equipos —con los goleadores entre paréntesis— se alinearon así:

NAVARRA: Hualde; Salas, Hermoso, Sarasa (1); Gómez (4); López (2); Dueñas (3); Vaquedano (5) y Lecumberri.

SALAMANCA: Baños; Buyós (1); Camporro (1); Blanco; Riasa; Verdejo (2); Rodríguez (4); Apalategui; Cuesta y Luengo.

**PALENCIA, 12; MURCIA, 8**

UN GRAN PARTIDO.—Emocionante y excelente encuentro el que disputaron murcianos y palentinos. Dos defensas muy cerradas, con barreras constituidas casi perfectamente, hicieron que el marcador apenas se moviera en la primera parte. El primer gol lo consiguió Hervella en excelente disparo; empataron los murcianos y, adelantándose otra vez los palentinos, volvió a registrarse un nuevo empate a dos. En momentos de gran emoción Cebrián, en admirable parada, detuvo un penalty y al fin lograron los palentinos que el primer período finalizase con 4-2 a su favor.

A poco de comenzar la segunda parte, Julio Díez remató muy bien una gran jugada de todo el equipo consiguiendo un nuevo tanto. Después... 5-3, 6-3 y reacción murciana hasta conseguir el empate a seis. Momentos de indiscutible emoción, de muchos nervios, con algún leve incidente aunque imperando al fin una auténtica deportividad, y victoria palentina en unos minutos finales de apoteosis, imponiendo los murcianos la táctica de hombre a hombre en un desesperado intento de conseguir al menos el empate.

LA SELECCION MURCIANA.—Los murcianos integran, sin lugar a dudas, un formidable equipo. Protegieron muy bien a su extraordinario portero, Maldonado, y concibieron bien el juego de ataque, aunque faltándoles acaso algún tirador de lejos, además de Gil, el hombre más peligroso de su delantera. Es un equipo, como el navarro, muy homogéneo, rayando a parecida altura casi todos sus hombres. El defensa central, Kaifel, jugó acaso con demasiada dureza, influyendo en que en algunos momentos se desataran los nervios de jugadores de ambos bandos, pero dejemos bien sentado que el partido, auténtico encuentro copero, estuvo en línea generales presidido por la máxima deportividad de todos los contendientes.

LOS PALENTINOS.—Viendo jugar ayer a los palentinos no concebimos su papel, sólo discreto, en la Liga de Segunda División. Ahora, mucho más entrenados, ligan excelentes jugadas, defienden de forma impecable y tiran con precisión y potencia, aunque en ocasiones precipitadamente.

Los héroes del encuentro fueron, a mi entender, Gómez y Cebrián. Gómez estuvo irresistible en los contaataques, segurísimo defendiendo y más activo que nunca en el juego. Esta mañana ha contraído matrimonio y, con seguridad, la selección palentina acusará su falta en los dos partidos que le quedaban por jugar. Cebrián, en su reaparición, demostró lo gran portero que es: seguro, ágil, intuitivo, su actuación fue muy brillante.

El resto del equipo tuvo igualmente su parte importantísima en la victoria. Nadie tuvo afán de lucimiento; el conjunto daba la sensación de una máquina bien engrasada, sin fallar pieza alguna. ¡Con qué serenidad y maestría jugó Hervella!, ¡qué brega incansable la de Anero!, ¡qué valladar inexpugnable el de Cuevas en el centro de la defensa! Julio Díez, Molina, Eloy y Bujedo cumplieron admirablemente su misión y fueron, volvamos a repetirlo, las piezas necesarias para que el equipo funcionase perfectamente.

ARBITRAJE, ALINEACIONES Y GOLEADORES.—Dirigió el encuentro el señor Solé, guipuzcoano, árbitro de la División de Honor. A poco de comenzar el encuentro tuvo un fallo, no aplicando la ley de la ventaja y privando a Palencia de un gol. El público se metió con él y tuvo unos momentos de desacierto. Pronto se centró y, en un partido que tenía mucho que arbitrar, no perdió nunca el timón y demostró su categoría indiscutible.

Las alineaciones de los equipos, con los goleadores entre paréntesis, fueron:

MURCIA: Maldonado; Torres, Kaife (1), Marín (1); Moro (1), Garrido (2), Rodríguez; Martínez, Gil (3); y Ramón.

PALENCIA: Cebrián; Hervella (2), Cuevas; Bujedo (1); Gómez (8), Julio Díez (1), Anero; Eloy y Molina.

¿PRONOSTICOS?.—Cuando estas líneas salgan a la luz, se habrán celebrado ya los partidos de esta tarde. Sin que nada pueda darse como seguro, es probable que Palencia haya vencido a Salamanca con relativa facilidad, y creemos que Navarra habrá podido con Murcia, aunque tras una reñida lucha. Si todo sale así, la jornada del domingo presenta un excepcional interés; a las 11 horas jugarán Murcia y Salamanca, y a las 12'30, Navarra y Palencia.

¿Qué podrán hacer los palentinos en el trascendental encuentro del domingo? Con el equipo de ayer tendríamos que pensar en un partido reñidísimo, sin pronóstico posible. Sin jugar Gómez, esperamos una victoria navarra por muy escaso margen. Es cierto que se incorpora Muñoz, gran jugador, pero el problema no está en la clase de los jugadores, sino en su adecuación a los puestos, y Palencia —sin Gómez— no cuenta con más extremos que Anero; la delantera estará por ello, probablemente, algo coja. Confiemos, no obstante, en el buen momento palentino y en el genio que en los grandes acontecimientos saben sacar a relucir. Puede darse cualquier resultado, pero de lo que estamos seguros es de que veremos un gran encuentro, de los que hacen afición.—H.

Óptica
Kristal
OPTICO DIPLOMADO
MAYOR, 107

TP-4074
¿
es un nuevo modelo de automóvil?

# Delegación Provincial de Juventudes

CAMPEONATOS NACIONALES DE LA O. J. E.

FASE PROVINCIAL

*CAMPEONATO DE JUDO*

Siguiendo el desarrollo de los Campeonatos Nacionales de la O. J. E., en su Fase Provincial, corresponde hoy hablar de Judo, que tendrá lugar hoy sábado, día 25, a las siete de la tarde y el domingo a las once treinta de la mañana, en el Campo de la Juventud (Gimnasio).

Hace poco se celebraron los Campeonatos Regionales de Judo federados en el que participó un equipo de la O. J. E. de Palencia haciendo muy buen papel comparada con la diferencia de grados, entre Burgos-Palencia y Valladolid-Palencia. El equipo de la O. J. E. participó con mucho entusiasmo y puso máximo interés en la competición, acompañado esto de un estilo deportista extraordinario por lo que le fue otorgado el premio a la Deportividad, donado por la Jefatura de Montes de Palencia.

Ahora en esta competición la diferencia de grados será menor y podremos ver un Judo más igual por parte de los luchadores, que serán de toda la provincia en un total de 16 Judokas.

Los participantes serán los siguientes:

CADETES. — Tomás Liquete, San Mamés de Campos; José Prieto Luengo, Palencia; Emilio Revuelta, Palencia; Mariano Antolín, Palencia.

ARQUEROS. — Francisco López, Barruelo; Jesús Martín, Barruelo; Alfonso Calzado, Venta de Baños; Miguel A. Villarrubia, Venta de Baños; Fermín Peñafiel, Venta de Baños; Luis María Mendoza, Venta de Baños; Julio A. Girón, Carrión de los Condes; Mariano Gómez Carrera, Palencia; Vicente Pando Díaz, Palencia; César Gómez Fernández, Palencia; Luis A. Gutiérrez Serrano, Palencia.

El arbitraje será llevado a cabo por los Cintos Marrones Francisco Fernández Moya y Sotero Hernández Pinilla, que harán una exhibición de defensa personal y exhibición de kata.

**EL DOMINGO EL PROGRAMA SERA EL SIGUIENTE:**

Final todas las categorías; final por pesos (pesados, medios y ligeros); final por grados (cadetes, arqueros); exhibición de defensa personal; exhibición de kata; entrega de trofeos.

¡Atención! ¡Atención!
JULITA
La Casa de las Novias
OFRECE SUS ULTIMAS NOVEDADES: CORONAS, SOMBREROS, TOCADOS Y TULES

**¿Habéis pensado que no llevar a vuestros hijos a vacunar contra la POLIOMIELITIS es abandonarlos al riesgo de la parálisis? Todos los padres deben acudir con sus niños a los puestos de vacunación.**

Hanomag Barreiros
Presenta su nuevo tractor modelo R-500
con las siguientes características:
◆ Elevador Bendix
◆ Control automático de profundidad
◆ Eje delantero regulable
◆ Asiento y respaldo de goma espuma
◆ Acelerador de mano
◆ Transmisión reforzada
◆ Toma de fuerza para polea, y
◆ 51 HP efectivos
¡¡Más fuerza, menor consumo y menor precio!!
AGRICULTOR: visite nuestra exposición de Modesto Lafuente, 19; donde se le informara ampliamente.
DISTRIBUIDOR PARA PALENCIA Y PROVINCIA:
S. A. T. E.

refrigeración
Saffe
MUEBLES FRIGORIFICOS. PROCEDIMIENTOS ESPECIALIDADES EN ACERO INOXIDABLE

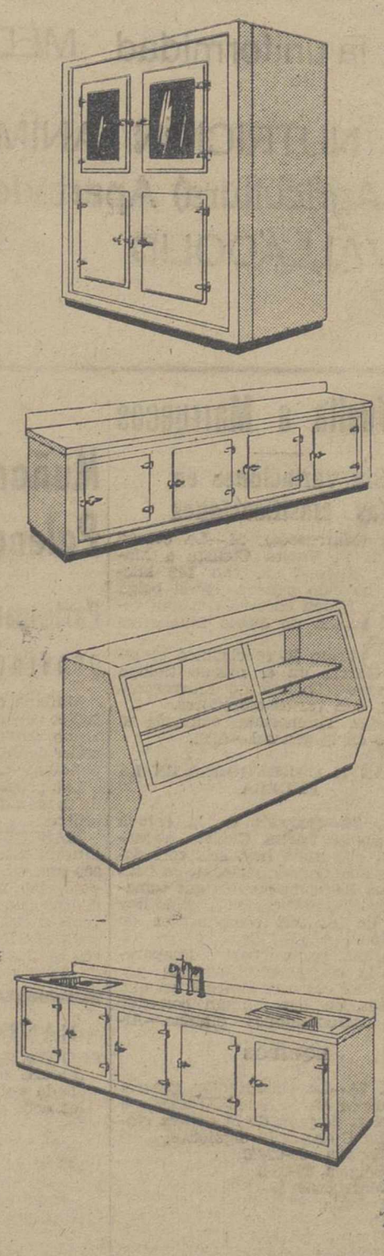

CAMARAS FRIGORIFICAS
CLIMA ISOTERMICO
ACONDICIONAMIENTO
SECADEROS
GARANTIA TECNICA DE FABRICACION Y SERVICIO
S.I. SEIJO, S.L.
General Mola, 8 VALLADOLID
REPRESENTANTE:
JOSE MARIA GOMEZ DE LEON
Avenida Viñalta, 4
SERVICIO TECNICO:
JOSE ANTONIO CALZADA
Martín Calleja, 9
PALENCIA
Delegaciones en toda España

M.C.D.2022

# TP-4074

es un detergente?


## SUCESOS LOCALES

CICLISTA LESIONADO. — Cuando transitaba en bicicleta por la ciudad, el joven Laurentino Martín Cámara, domiciliado en el número 5 de la calle Rizarzuela, sufrió un desvanecimiento, cayendo al suelo. Cuando recobró el conocimiento se hallaba en la Casa de Socorro, donde le habían curado de diversas heridas en la cabeza y rodillas, que se produjo al caerse.

## LETRAS DE LUTO

Primer aniversario de don Vicente Albina Calonge. La Misa que se celebrará el día 28 de abril, a las nueve de la mañana, en la iglesia parroquial de San José, será aplicada por su eterno descanso. Su esposa doña Julia Requena y familia, suplican una oración por su alma. Descanse en paz.

# anuncios por palabras

### Alquileres

**PISO**, urge en alquiler, renta hasta 2.000. Tlfno. 1763.
**ARRIENDO** magnífico local, propio agencia transportes, cocheras, almacén, etc., sitio inmejorable. Informes, Restaurante Gran Vía.
**SE ARRIENDA** corte alfalfa. Carretera Villamuriel. Villa Dolores.

### Automóviles

**ALQUILER** sin chófer Seat 600. Seat 1.400 C. Ultimos modelos. Autos Espino. Avenida Cuba, 2. Teléfonos 1764-8631.
**AGENCIA** España. Academia conductores, enseña mejor, aprueba antes. Don Sancho, 16. Teléfono 2258.
**AUTO** Escuela Carmelo le enseñará a conducir pronto y bien. (Junto al Banco Santander).
**SE VENDE** camión Sedan, recién reparado, volquete, Studebáker motor Perkins y varios más, distintas marcas y tonelaje, facilidades. Informes, Muñoz. Auto Repuestos Palencia.
**PEGASOS**, Savas, Austin, nuevos, todos modelos, Seat 1.400, gasoil, furgoneta 1.400, DKW mixta, facilidades pago. Sr. Iglesias. Frente Colegio Ferroviarios. Bar Carrionesa.

### Compras

**COMPRAMOS** cubiertas, baterías, chatarra, papel, trapos. Dr. Cajal, 3. Teléfono 3805 (junto a San Lázaro).

### Fincas

**VENDO** casa llave en mano, calefacción, cuarto de baño, corral y cuadra. Calle Navarra, 5. (El Cristo).
**SE VENDE**, en Cervera de Pisuerga, casa y comercio de tejidos-novedades, piso amueblado libre y local con existencia y enseres. Dirigirse Anselmo Valladolid. Teléfono 64.
**FINCA** secano-monte, compro, pago contado, 4-6 millones. "Exclusivas Adrián". Leones Castilla, 11. Valladolid.
**SE VENDE** casa de planta y piso en Guardo, calle Mayor, cerca paso nivel. Para tratar, con Facundo Ortiz.
**VENDO** barato solar céntrico, 260 metros, con armado, propio almacén, taller o casa planta baja. Informes, Serrería Valentín Amores, junto al Matadero.
**SE VENDE** finca propia veraneo. Informes, Mayor Pral., núm. 100. Molina.
**SE VENDEN** pequeñas parcelas edificar, finca Valdesantos, monte "El Viejo". Compren salud, muy próximo agua y luz eléctrica. Vecinos, Ordás, Sastre y Porro, practicante. Informes, Plaza Cervantes, Grupo Arana, letra B., 1. León Bastida.
**VENDO** chalet, magnífico emplazamiento. Teléfono 2253.
**VENDO** casa. Calle Fulgencio García, 16 (El Cristo).
**VENDO** finca en el Portazgo. Informes, Confitería López.
**SE VENDE** casa, llave en mano. Informes, Modesto Lafuente, núm. 16. Angela.
**VENDESE** planta baja con terraza Sardinero. Razón, Pilar Revuelta. Avenida de Maura, 21. Santander.
**MONTE** labor, algo regadío, mínimo 300 hectáreas, compro, pago contado. "Exclusivas Adrián". Leones Castilla, 11. Valladolid. Tlfno. 23007.
**VENDESE** magnífico solar a tres calles. Barrio San Antonio. Informará Julián García. General Mola, 72.

### Ganados y aves

**TERNEROS:** Criadlos (sin leche), con Papilla Lechal". Vda. Bernardo Alonso. Don Sancho, 9.

**VENDO** cerdo destete. Panadero de Autilla.
**SE VENDEN** 60 ovejas. En Astudillo. Eleuterio Santander.
**VENDO** mula 11 años, 3 dedos. San Cebrián de Campos. Poli.
**VENDO** novilla segundo parto, 25 litros; macho siete años, 9 dedos. Jesús Pérez. Carrión.
**VENDO** rebaño de ovejas. Señor Cacharro. Añoza.
**VENDO** cerdos destete y media ceba. Santa Eufemia, 1 (El Cristo).
**VENDO** chotos comiendo. Amelio Martínez. Villalobón.
**SE VENDEN** 20 parejas de palomas mansas. Manuel Sedano Ortega. Dueñas.
**VENDO** 25 ovejas emparejadas. Juan Mediavilla. Valdeolmillos.
**VENDO** 5 vacas recién paridas y abocadas. En Támara. San Miguel.
**POR ADQUISICION** de tractor, vendo cinco mulas de inmejorable trabajo. Viuda de Lucio Cardeñoso. Paredes de Nava.
**CERDOS** al destete, vendo. Valoria del Alcor. Adelo Díez.
**VENDO** dos machos, buen trabajo. Valeriano Montes. Eustillo del Páramo.
**VENDO** terneros suero. Manuel Cruz. Allende el Río.
**SE VENDEN** cerdos destete. Arapiles, 57. Víctor Ruiz.
**CERDOS** al destete vende en Frómista Félix G. Polvorosa.

### Hospedajes

**CASA** confortable tomaría pupilo pensión completa o dormir. Calle Hermanos López Francos. Bar Villar.

### Maquinaria y Reparaciones

**AGAVILADORAS** "La Hoz", de nuestra fabricación, montada en bolas. Cuatro anchos de corte. Rastrillos recogedores de alfalfa y paja. Ensiladoras de forraje. Molinos de martillos. Almacenes Maquinaria Ortega y Ortiz de Zárate.
**NIVELADORAS**, robaderas, arados, gradas de discos y rejas para tractor, rastras, molinos, desgranadoras, tornillería, correas, cojinetes, poleas, básculas, aceites, recambios. Almacenes Pinacho.
**NEUMATICOS**, correas de ventilador, correas trapezoidales. Navamuel Casado del Alisal. E. Teléfono 1937.
**MAQUINAS** punto, sistema italiano. Rematadoras. Facilidades. Imperio. Montera, 32. Madrid.
**COSECHADORA** de arrastre Santana, se vende en Frómista. Juan de Dios López.
**POR ELECTRIFICACION** industria, vendo motor Diter, 15 HP., seminuevo. Maté. Fábrica de Yesos. Villamediana.
**SE VENDE** máquina aventadora con motor Bernar, junto o separado, carro y Braban. Razón, Dionisio Revilla. Pisón de Castrejón.
**SE VENDE** trilladora Ajuria, seminueva. Ambrosio Nevares. Carrión de los Condes.
**TRILLADORA** «Ajuria», 95, correas trapezoidales, bien cuidada, ruedas hierro y neumáticas para transporte, vendo. Señor Gatón. Burgos, 13. Palencia.
**COSECHADORA** "Jubus" arrastre, 1,50 corte, seminueva, vendo por cambio sistema. Señor Gatón. Burgos, 13. Palencia.
**SE VENDE** trilladora Ruston, buen uso. Juan Miguel Velasco. Villaturde.

### Préstamos

**HIPOTECAS** sobre rústicas, urbanas. Exclusivas Arellano. Plaza Mayor, 8. Valladolid.
**HIPOTECAS.** ¡¡Agricultor!! Te resolverá el problema económico con garantía de tus fincas, Tristán. Montero Calvo, 22. Valladolid.

### Trabajo

**FOTOCOPIAS** de documentos, entrega en el acto. Fernando.
**REPARACIONES** L. G. O. Servicio técnico especializado, radio, televisión, transistores, amplificadores, magnetófonos, equipos sonoros, instalación antenas T. V. Avisos, teléfono 1535. Mayor, 158. Palencia.
**SE NECESITA** oficial primera electricista ramo automóvil, gran porvenir, buena retribución. Dirigirse a Talleres Moisés Sánchez. Villafría (Burgos).
**GANE** 2.000 pesetas a la semana fabricando en casa pequeña artesanía. Facilitamos material y compramos producción. Trabajo fácil y todo el año. Informes al Apartado Correos núm. 1714. Barcelona.
**NECESITO** obrero para vaquería. Segundo Barrio. Santiago Lanza.
**SE NECESITA** cocinera y doncella en Astillero, a diez kilómetros de Santander. Sueldo a convenir. Informes, grupo Hostelería, letra H. Palencia.
**SE NECESITA** obrero agrícola o guarda para finca cerca capital. Informes, Mayor, 9. Portería.
**SE NECESITA** sirvienta. Patio Castaño, cuarto, izquierda. Palencia.
**COCINERA** o chica que sepa algo de cocina. José Antonio, 2, primero.

**APRENDIZ** de 14 a 16 años, se necesita en Almacenes Sendino.

**SE NECESITA** cocinera mayor, para Madrid, matrimonio solo, sueldo espléndido. Informes, esta Administración.
**DESEAMOS** un representante en cada pueblo para venta plazos, contado, interesantes artículos. Magníficas comisiones. Apartado 896. Madrid.
**SE NECESITA** mozo de almacén. Frutas Díaz. Palencia.

**Los velos que se exponen en la Exposición-Venta de la Sección Femenina, son todos bordados a mano y con dibujos originales.**

### Transportes

**PORTES** furgoneta. Teléfono 3850. Bar Timin.

### Traspasos

**TRASPASO** local comercial en lo mejor de la calle Mayor. Teléfono 2253.
**MUY** barato, traspaso local con maquinaria o por separado, un torno, esmeril y herramienta manual. Federico Mayo, 1. Taller.

### Varios

**AUTOMOVILES** Aja: A partir del primero de mayo, el coche de línea Guardo Palencia, saldrá de esta capital a las 6 de la tarde.
**VENDO** 300 metros varilla cobre, cuatro milímetros; Brabran núm. 1, motor eléctrico, un caballo, todo como nuevo. Informes, Mariano Prieto, 1.
**URALITA,** placas para tejados, tuberías, presión, Drena y ligera, fibromármol, depósitos, canalones, etc. Uralita. Agencia Oficial de Ventas. Avenida José Antonio, 17. Teléfono 1455. Palencia.
**VENDO** diez mil kilos paja blanca y necesito tractorista, preferible entienda de Lanz. Bartolomé Fuente. Villota del Duque.
**VENDO** máquina de coser Singer, bobina central, mueble cama y herramientas carpintero. General Franco, 4, cuarto.
**VENDO** carro par, máquina segadora ruedas goma, beldadora Ajuria, número 8, buen uso. José Sánchez. Villavega de Castrillo.

### Vehículos

**TRACTOR** Fordson inglés, motor Barreiros, B-6, vendo. Villanueva del Rebollar. Cacharro.
**VENDO** serret como nueva. Pelisa Ruiz. Autillo.
**VENDO** moto Impala Montesa, 175 cc. con 1.600 kilómetros, nueva, equipada, matrícula 1.963. Luis Bores. Paredes de Nava.
**SE VENDE** remolque mulas, buen uso. Villalobón. Arsenio Mota.
**VENDO** Lube Renn, seminueva. Teléfono 3790-148. Cambio "Vespa".
**CARROS** varas nuevos y usados, ruedas corrientes y goma. Carros par baratos. Ruedas reparadas. Maderas. Vende o cambia Pérez. Osorno.
**BICICLETA** niño 8, 10 años, seminueva, vendo. Julián Díez, 1, segundo, derecha.

### Ventas

**DORMITORIOS,** comedores, salas de estar, muebles en general. El Trust del Mueble. Detrás del Gobierno Civil.
**LANTADILLA,** vendo 5.000 cántaros vino rosado, 50 pesetas, entre 11 y 11,5 grados. Aureliano.
**VENDO** vestido primera comunión, playeras y alpargatas. Corral de Paredes, 8.
**VENDO** puertas, teja y madera de derribo. Simón Nieto, núm. 12.
**CORTA** de encina, se vende en Montemayor de Pililla (Valladolid). Nicolás Román.
**TUBOS** de cementos, fabricación mecánica, prensados y vibrados, calidad inmejorables. «Jala», S. A. Casado del Alisal, 41.
**VIGUETAS** «Castilla», bovedillas de cemento, ventanales, postecillos cerramiento, soportapostes y toda clase de prefabricados de hormigón. «Jala», S. A. Casado Alisal, 41.
**MADERAS** construcción y carpintería, precios muy económicos. Hernando. R. Argentina, 7.
**MANTAS** cama, viaje, campo y ganado, trozos para la cera, todo lana. David Rodríguez. Fábrica.
**VENTA** de patatas de siembra, consumo y menudas. Mayor, 32.
**VENTANAS,** todos los tamaños; puertas habitación, calle, construídas en mis talleres, por lo que tienen absoluta garantía. Pedro Manuel. Antonio Maura, 5.
**TABLEROS** okumen, castaño, embero, okola, novopan, tam, tablex, en todas modalidades. Pedro Manuel. Antonio Maura, 5.
**MADERAS,** tablones, tablas, alfanjías, etc. Consulte sus necesidades a Pedro Manuel Gil. Antonio Maura, 5.

**SIEMBRE** patatas precintadas. Son semillas de garantía. Pagando a la recolección de dos a dos y medio kilos por cada uno de semilla, según variedades. Tengo Falogán, Arran-Baner, Gineque, Heida y otras. Pídalas a Joaquín Aguado. Plaza San Lázaro, número 1. Teléfono 1508 y 1560.

**VENDO** corte alfalfa. 6 obradas o arriendo por temporada. Leonés.
**VENDO** teja, puertas, ventanas, madera derribo. C. Estrada.
**VENDO** vestido completo Primera Comunión niña. General Ordóñez, 6, primero, izquierda.

FUGA DE VOCALES, NUM. 9:
.s gr.n b..n t.n.r gr.nd.s d.s..s, y. q.. n. p..d.n s.r gr.nd.s l.s obr.s
S.NT. T.R.S.

Solución al número 8:
La rabia de los celos es tan fuerte que fuerza a hacer cualquiera desatino.
CERVANTES

CRUCIGRAMA
Número 63:

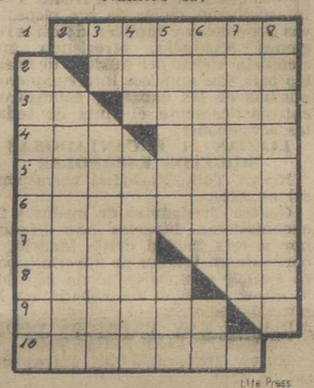

Horizontales: 1: Dícese del animal hembra rehecha y fornida. 2: Anúdeles. 3: Desinencia. Entristece. 4: (al revés) Hoja purgante. Río de Cáceres. 5: Atacada de peste. 6: Naturales de Río de Janeiro. 7: Antiguamente: ser. (al revés) Insecto del Brasil que tiene una gran bolsa vesiculosa en el prototorax. 8: (al revés) Vigilar. Contracción. 9: Alas desplumadas. 10: Observaras.

Verticales: 1: Recobraran nuevas energías. 2: Reexaminalo. 3: Símbolo químico. (al revés) Consientas. 4: Letra griega. Ser fantástico. 5: En diminutivo: nombre de niño. Percibir. 6: (al revés) Terminela. Especie de violoncelo siamés. 7: Esforzada, atrevida. 8: Tostáraselo.

Sol. al Crucigrama número 62:
Horizontales: 1: Pesares. 2: sananE. 3: El. nójoM. 4: Sus. Taja. 5: Acusaran. 6: Reparada. 7: oreC. Sol. 8: siraP. Se. 9: otaleR. 10: Sonasen.
Verticales: 1: Pesarosos. 2: Lucerito. 3: Es. Superan. 4: San. Sacala. 5: Anotar. Pes. 6: Rajaras. Re. 7: Enojados. 8: Semanales.

¡DUEÑA DE CASA! Tanto en la capital, como en los pueblos de nuestra provincia, la Sección Femenina de FET la informarán de todo cuanto se relaciona con el Montepío Nacional del S. Doméstico.

## La administración del Sacramento de la Confirmación

### Comenzará el lunes, en las parroquias de Nuestra Señora de la Calle y San Miguel

Administración por el excelentísimo y reverendísimo señor obispo de la diócesis del Sacramento de la Confirmación, en las parroquias de la capital, durante los días siguientes:

Lunes 27 de abril, a las diez, en San Antolín y Nuestra Señora de la Calle; a las cuatro de la tarde, en San Miguel.

Martes 28 de abril, a las diez en San Lázaro; a las cuatro de la tarde, en San José.

Miércoles 29 de abril, a las diez, en Santa Marina; a las cuatro de la tarde, en San Antonio; a las seis de la tarde, en Allende el Río.

Jueves 30 de abril, a las diez, en María Reina Inmaculada; a las cuatro de la tarde, en San Ignacio; a las seis de la tarde, en María Estela.

NOTAS. — 1: Para confirmarse es preciso: a) ser bautizado; b) estar en gracia de Dios; para ello deberán confesarse antes; c) tener cerca de los siete años o más; d) estar suficientemente instruídos en las verdades religiosas principales.

2: No se admitirá a ninguno a recibir dicho Sacramento, si al acercarse al señor obispo no entrega la papeleta que contenga todos los datos que en ellas se piden.

## DIARIO DE AVISOS

FARMACIAS DE GUARDIA. — Durante la semana están de guardia las siguientes farmacias:

ZONA NORTE: La de don Alberto Torres Andrés (Mayor, 2).

ZONA SUR: La de don Enrique Junco Calderón (Avenida de Valladolid, 4).

Independiente de éstas permanecerá de guardia permanente la farmacia de don Anastasio Arenal (Paseo del Otero, 91).

### REGISTRO CIVIL

NACIMIENTO. — María del Cristal Ruiz Herrero, de Manuel y Rosario.

MATRIMONIOS. — Isaac Donis Garrido, de Palencia, con María Angeles Marcos Regaliza, de Palencia; Fabriciano Urcaregui Quijano, de Calzada de los Molinos, con Consuelo Martínez Ruiz, de La Serna; Mariano Herrero Rodríguez, de Palencia, con María del Carmen Fuertes Martín, de Palencia; Juan José García Castro, de Becerril de Campos, con Genoveva Díez Ibáñez, de Villamuriel de Cerrato; Esteban García Gómez, de Almanza, con Epifánia Díez Ibáñez, de Villamuriel de Cerrato; José María Neira Aragón, de Palencia, con María del Carmen Gútiez Valles; Enrique Gómez Marín, de Burgos, con Victoria Hernán Guerra, de Palencia.

DEFUNCION. — José Balbás León, de 68 años, casado, General Mola, número 72.

### CUPON PRO CIEGOS

Lista del número premiado del «Cupón Pro Ciegos», correspondiente al sorteo celebrado el día 24 de abril de 1964.

Premiado con 1500 pesetas, número 929, y con 50 pesetas, todos los terminados en 29.

## Jefatura Provincial de Sanidad

### DISPENSARIO ANTITUBERCULOSO

Se pone en conocimiento de los pueblos de la comarca de Saldaña que el **Equipo Móvil de Fotoseriación**, practicará reconocimientos radio-fotográficos de tórax, a partir del próximo miércoles, día 29, en el Ayuntamiento de Saldaña, donde pueden acudir los niños de las escuelas y adultos voluntarios de los pueblos próximos a Saldaña.

Para evitar aglomeraciones, se invita a las autoridades y médicos de los pueblos de la referida comarca, para que se pongan en comunicación con el Ayuntamiento de Saldaña, donde les indicarán el día y hora que se reconocerá a cada Municipio.

Esta Jefatura desea que acudan el mayor número de personas a los reconocimientos de salud que practica el Equipo Móvil de Fotoseriación; y se complace en hacer público que en el tiempo que lleva trabajando este equipo se ha colocado a la cabeza, entre todos los de España, por el número de reconocimientos que viene practicando mensualmente. Solamente en los últimos días ha practicado más de 2.000 reconocimientos radiofotográficos en el partido judicial de Carrión de los Condes.

Creemos que esta importante labor social que está realizando el Equipo Móvil de Fotoseriación, en nuestra provincia, se debe en gran parte a la eficaz ayuda y colaboración que le vienen prestando todas las personas con las que se pone en contacto, especialmente las autoridades de los pueblos, los médicos titulares y los maestros nacionales. Esperamos que todos sigan prestándole, en lo sucesivo, el mismo apoyo, para bien de Palencia y su provincia.—**El Jefe Provincial de Sanidad, Mauro Martín de Prado.**

# BOLSA Y FINANZAS

## BREVE RESUMEN DE LA SEMANA BURSATIL

Información facilitada por el BANCO DE BILBAO

### BOLSA DE MADRID

| Cotizaciones | 17-4 | 24-4 | Dfs. |
|---|---|---|---|
| BANCOS | | | |
| Exterior | 620 | 615 | — 5 |
| Central | 1.014 | 1.022 | + 8 |
| Ganesto | 1.190 | 1.190 | = |
| Hispano | 956 | 956 | = |
| Rural | 265 | 260 | — 5 |
| Popular | 729 | 721 | — 8 |
| ELECTRICAS | | | |
| H. Española | 388 | 388 | = |
| Cantábrico | 198 | 193 | — 5 |
| Nansa | 141 | 140'5 | — 0'5 |
| Sevillana | 215'5 | 215 | — 0'5 |
| Madrileña | 248'5 | 246 | — 2'5 |
| Fenosa | 279 | 278'5 | — 0'5 |
| Leonesas | 184 | 186'5 | + 2'5 |
| Chorro | 190 | 192 | + 2 |
| R. Zaragoza | 181'25 | 179'25 | — 2 |
| SIDEROMETALURGICAS | | | |
| A. FF. CC. | 136 | 133 | — 3 |
| M. y Cons. | 105 | 100 | — 5 |
| Seat | 621 | 621 | = |
| Fasa | 621 | 621 | = |
| S. Bárbara | 73'5 | 74 | + 0'5 |
| A. Hornos | 108 | 105'5 | — 2'5 |
| Santa Ana | 108 | 109-5 | + 1'5 |
| MINERAS | | | |
| D.-Folguera | 91 | 86 | — 5 |
| Rif | 398 | 398 | = |
| Guindos | 61 | 61 | = |
| Ponferrada | 527 | 521 | — 6 |
| QUIMICAS | | | |
| I. Aragonesas | 169'75 | 166'5 | — 3'25 |
| Explosivos | 208 | 203 | — 5 |
| Petróleos | 501 | 500 | — 1 |
| H.-Nitro | 114 | 115 | + 1 |
| P. Reunidos | 169'5 | 168 | — 1'5 |
| CONS. E INMOBILIARIAS | | | |
| Urag. y Cons. | 338 | 341 | + 3 |
| U. Metrop. | 835 | 845 | + 10 |
| I. Metrop. | 182 | 184 | + 2 |
| Urbis | 91 | 90'5 | — 0'5 |
| Hidrocivil | 71 | 70 | — 1 |
| E. de los Reyes | 47 | 45 | — 2 |
| ALIMENTACION | | | |
| Ebro | 500 | 498 | — 2 |
| El Aguila | 600 | 590 | — 10 |
| Azucarera | 152'5 | 145 | — 7'5 |
| TEXTILES | | | |
| Fefasa | 104 | 110 | + 6 |
| Sniace | 315 | 320 | + 5 |
| VARIAS | | | |
| Campsa | 178'75 | 175'5 | — 3'25 |
| Cons. N. P. | 77 | 70 | — 7 |
| Tabacalera | 220 | 226 | + 6 |
| Telefónicas | 171 | 171 | = |
| Marconi | 120 | 120 | = |
| Transmed. | 162 | 161 | — 1 |
| M. Madrid | 185 | 186 | + 1 |

### BOLSA DE BILBAO

| Cotizaciones | 17-4 | 24-4 | Dfs. |
|---|---|---|---|
| BANCOS | | | |
| E. de Bilbao | 985 | 975 | — 10 |
| E. de Vizcaya | 994 | 995 | + 1 |
| NAVEGACION | | | |
| Navegación | 600 | 600 | = |
| Nervión | 335 | 335 | = |
| N. Aznar | 115 | 115 | = |
| N. Bilbaína | 103 | 102 | — 1 |
| Vascongada | 120 | 120 | = |
| QUIMICAS | | | |
| P. Española | 345 | 325 | — 20 |
| Sefanitro | 240 | 238'5 | — 1'5 |
| Siga | 95 | 85 | — 10 |
| Unctinesa | 147 | 146 | — 1 |
| Resinera | 171 | 162 | — 9 |
| Nicas | 110 | 102 | — 8 |
| VARIAS | | | |
| La Robla | 58 | 58 | = |
| Suburbanos | 124 | 123 | — 1 |
| Vascongados | 99'5 | 95 | — 4'5 |
| Sierra M. O. | 165 | 165 | = |
| Campsa | 179 | 174 | — 5 |
| SIDEROMETALURGICAS | | | |
| A. Hornos | 107 | 106 | — 1 |
| B. Wilcox | 200 | 194 | — 6 |
| Basconia | 175 | 174 | — 1 |
| Euskalduna | 123 | 120 | — 3 |
| Mondragón | 237'5 | 237'5 | = |
| S. Bárbara | 76 | 73 | — 3 |
| ELECTRICAS | | | |
| Iberduero O. | 386 | 385 | — 1 |
| Iberduero P. | 372'5 | 372'5 | = |
| Viesgo | 240 | 253 | + 13 |
| R. Zaragoza | 180 | 180 | = |

### BOLSA DE BARCELONA

| Cotizaciones | 17-4 | 24-4 | Dfs. |
|---|---|---|---|
| Petróleos | 501 | 501 | = |
| Explosivos | 206 | 206 | = |
| Cros | 308 | 308 | = |
| Maquinista | 82 | 81 | — 1 |
| A. Barna | 307 | 294 | — 13 |
| M. Ibérica | 430 | 397 | — 33 |
| C. Metálicos | 428 | 428 | = |
| T. Filipinas | 472 | 477 | + 5 |
| Sansón | 261 | 272 | + 11 |
| Asland | 395 | 395 | = |
| I. Agrícolas | 445 | 430 | — 15 |

**La vacunación contra la poliomielitis con vacuna Sabin, es FACIL: Ningún niño debe quedar sin «tomar su terrón de azúcar con las tres gotas de vacuna».**


**BANCO DE BILBAO**
*Banca. — Operaciones de Bolsa. — Pago de negociables de trigo*
Mayor Pral., 79. — PALENCIA

**BANCO DE SANTANDER**
Fundado en 1857
Caja de Ahorros
Banca - Cambio - Bolsa
Mayor Pral., 21 PALENCIA

**BANCO CASTELLANO**
Fundado en 1900
Toda clase de operaciones de Banca - Pagos S. N. Trigo
Don Sancho, 3 Telfs. 2086 y 2739

**Banco Español de Crédito**

Domicilio Social: Alcalá, 14
MADRID
Capital desembolsado y reservas: 3.340.940.913'06
503 Dependencias en España y Africa

SUCURSAL EN PALENCIA: Don Sancho, núm. 10 (Frente a la Diputación)

Atiende especialmente a los AGRICULTORES, pagando LIBRE DE GASTOS, los contratos negociables del

SERVICIO NACIONAL DEL TRIGO

LIBRETAS DE AHORRO
CHEQUES DE VIAJE

Sucursales en la Provincia: Aguilar de Campoo, Saldaña y Villada
Aprobado por el Banco de España con el número 5.043

**Banco de Santander**
FUNDADO EN 1857

Capital totalmente desembolsado ... Ptas. 200.000.000
Reservas ..... » 621.500.000

CAJA DE AHORROS
SERVICIO ESPECIAL DE TELETIPO PARA LA MAYOR RAPIDEZ DE LAS OPERACIONES
(Aprobado por la Dirección General de Banca, Bolsa e Inversiones, con el número 3.795).

**DAVID RODRIGUEZ, S. A.**

¡¡AUTOMOVILISTAS, GUARNECEDORES, TAPICEROS!!

Dispone de paño en pieza tipo manta viaje, para vestidura de coches
PRECIOS MUY INTERESANTES
Igualmente seguimos vendiendo las mejores mantas de cama por su bondad, garantía y precios. Especialidad:
MANTAS BORDADAS DE ENCARGO

COMPRE EN **DAVID RODRIGUEZ, S.A.** (Fábrica)


M.C.D.2022

# NOTICIAS DE ULTIMA HORA

## Elecciones para cubrir los puestos representativos del Consejo Nacional del Movimiento

(Viene de primera página)

sentantes sindicales, de las Corporaciones locales, de las Asociaciones familiares y de otras asociaciones y Corporaciones de carácter nacional.

El decreto sobre composición del próximo Consejo atiende a ambas direcciones y amplía considerablemente la base de participación en la elección de los consejeros por las provincias.

En efecto, el desarrollo del decreto, que realiza una orden de la Secretaría General que también publica hoy el «Boletín del Movimiento», establece las normas en virtud de las cuales debe desarrollarse la elección provincial. Según éstas, para ser elegible se exigió «reunir las condiciones personales que garanticen la dedicación al servicio activo y aceptación de la disciplina del Movimiento, sin perjuicio de la libre expresión de sus opiniones en las tareas y funciones del Consejo Nacional» y tener una adecuada vinculación a la provincia respectiva; en cambio, no se permite la presentación de quienes ejerzan cargo de mando en las Organizaciones provinciales del Movimiento.

Intervienen en la elección, directamente, todos los miembros activos del Movimiento y a este efecto se dan instrucciones precisas para la formación de los censos con extraordinario criterio de amplitud, a fin de incluir en ellos a todos los que tengan derecho a ostentar esta condición.

Respecto a la representación de las estructuras sociales, el decreto supone un avance al incluir, como absoluta novedad una representación sindical, otra de las Corporaciones locales y otra de las Asociaciones familiares de interés general. De momento, las dos primeras —sindical y de Corporaciones locales— serán elegidas entre los procuradores en Cortes de la respectiva representación. Se sipue con ello el criterio de no aumentar el númerò de procuradores.

La representación de las Asociaciones familiares ser áelepida entre los candidatos que proponen sus juntas directivas, interviniendo en la eelcción, en representación de cada una de las Asociaciones, sus respectivos presidentes.

Se limita también en el decreto el número de consejeros natos por razón del cargo y se fijan las fechas del 24 y 26 de mayo para las elecciones provinciales y de representación de entidades a que se acaba de aludir.

Es indudable que con esta nueva composición el Consejo Nacional avanza en el camino de lograr un mayor carácter representativo y de integrar en su seno la representación de distintos sectores que, a no dudarlo, han de conribuir a dar vida y a acentuar el «ordenado contraste de pareceres que nace de los diferentes matices sobre la programación administrativa y la acción de gobierno». Estas palabras están contenidas en uno de los párrafos de la recomendación de la moción que aprobó el último Consejo Nacional para ser elevada al Caudillo.

No cabe duda, por otra parte, de que con la nueva composición del Consejo se abren unos cauces cuya eficacia ha de ser la práctica quien la demuestre y quien consolide hacia el futuro la conveniencia de estos nuevos puntos de vista. A todas luces se aprecia que la composición del X Consejo Nacional no ha de ser definitiva, sino que es el comienzo de un camino que ha de conducir a la culminación de los trabajos que sobre la naturaleza, competencia y funcionamiento del Consejo se conviertan en norma de rango suficiente y delimiten la composición definitiva en la línea de mayor representatividad e integración de sectores, dentro del marco político del Movimiento, a que se refirieron los trabajos y las deliberaciones del último pleno.—Cifra.

## LAS DECLARACIONES DE CONTRIBUCION SOBRE LA RENTA

### SE PODRAN PRESENTAR HASTA EL DIA 3 DE JUNIO

Madrid, 25. — Hasta el día 3 del próximo mes de junio, se podrán presentar las declaraciones de contribución sobre la renta, correspondientes al año 1963, conforme indica la Orden del Ministerio de Hacienda que hoy publica el «B. O. del Estado».—Cifra.

## 300 personas, sepultadas vivas en la capital del Estado brasileño de Bahía

### A causa de un corrimiento de tierra

Salvador (Brasil), 25. — A causa de un gran corrimiento de tierra, provocado por las tormentas que se han desencadenado sobre esta capital del Estado de Bahía, han quedado sepultadas, vivas, más de trescientas personas.

De momento se carece de más detalles sobre lo ocurrido.—Efe.

**TORNADOS**

Shereveport (Luisiana), 25. — Una serie de tornados ha afectado a la región noroeste de Luisiana, destruyendo o causando daños a unas 200 casas. También se ha visto afectada la región norte de Tejas.

No ha habido que lamentar muertos, pero dos personas resultaron heridas.

Los daños sufridos por Shreveport y Bosser se elevan a más de un millón de dólares.—Efe.

## España en la Feria Mundial de Nueva York

(Viene de primera página)

**GVACIONES Y VITORES PARA LOS COROS Y DANZAS DE ESPAÑA**

Nueva York, 24.—(Del corresponsal de Efe).

Ovaciones y vítores han acogido la primera actuación pública de los Coros y Danzas de España en la Feria Mundial, celebrada en el estadio del recinto ferial, completamente abarrotado de visitantes. Los nueve grupos que han venido a Nueva York interpretaron bailes de sus respectivas provincias y también de otras regiones españolas, ofreciendo una completa visión del folklore de nuestro país. Los aplausos interrumpieron muchas de las danzas y subrayaron entusiásticamente el final de todas las actuaciones.

**LLEGAN 21 ENCANTADORAS MODELOS ESPAÑOLAS**

Nueva York, 24.—(Del corresponsal de Efe).

Cuatro diseñadores de modas y 21 encantadoras modelos han llegado hoy a esta ciudad desde Madrid, a bordo de un reactor de "Iberia", para exhibir equipos de moda española en el pabellón de España en la Feria Mundial.

**MISA EN SAN PATRICIO DEDICADA A LOS ESPAÑOLES**

Nueva York, 24.—(Del corresponsal de Efe).

El Cardenal Spellman oficiará una misa el próximo domingo en la Catedral de San Patricio, de Nueva York, dedicada especialmente a los españoles aquí reunidos, con motivo de la Feria Mundial. Se espera que pueda asistir a este acto el ministro de Asuntos Exteriores, señor Castiella, que hoy visitará Omaha, la base central del mando aéreo estratégico y que mañana es esperado nuevamente en Nueva York.

## ¡CUBA ha comprado azúcar en el mercado internacional!

Londres, 25. — Cuba ha comprado 20.000 toneladas de azúcar en el mercado internacional y los comerciantes locales señalan que el hecho es el primero que recuerdan con respecto a Cuba, que es el mayor productor de azúcar del mundo.

Se señala que la mitad del total comprado será destinado a Bulgaria y el resto a China, con el fin de poder así, Cuba, cumplir sus compromisos con ambos países.

## SOLIS, de descanso, en Estepona

Estepona (Málaga), 25. — El ministro secretario general del Movimiento, señor Solís Ruiz y señora, han llegado a esta ciudad para pasar unos días de descanso en su residencia del Arconocal.—Cifra.

## Castiella visita la base aérea de Omaha (Nebraska)

Omaha (Nebraska, USA), 24. — El ministro español de Asuntos Exteriores, señor Castiella, ha llegado a la base del mando aéreo estratégico de los Estados Unidos, a bordo de un reactor de las fuerzas aéreas estadounidenses. Acompañaban al señor Castiella los directores generales de Información Diplomática y Relaciones con los Estados Unidos, señores Martín-Gamero y Sagaz, respectivamente; el coronel Hevia, agregado aeronáutico de la Embajada de España; el señor Ortiz, del Departamento de Estado, y el coronel Luke, de la Aviación norteamericana.

El ministro español fue recibido por el general Powers, jefe supremo de la Aviación norteamericana, y por los altos mandos de la base.

El señor Castiella pasó revista a una guardia de honor.

Después de conferenciar con el general Powers y los altos mandos del S. A. C., el señor Castiella y sus acompañantes giraron una visita detalladísima a la gigantesca base aérea.

Esta noche, el general Powers, ofrecerá al ministro español una cena y mañana sábado, el señor Castiella llegará a Nueva York.—Efe.

## El ministro de Agricultura recorre las zonas de los nuevos regadíos del Canal de las Bardenas

### En Zaragoza presidirá una reunión de la Cámara Sindical Agraria

Zaragoza, 25.—El ministro de Agricultura, don Cirilo Cánovas, ha iniciado esta mañana un amplio recorrido por las zonas de los nuevos regadíos del canal de las Bardenas. Le acompañan el subsecretario de su departamento, señor Pardo Canalis; el director general de Colonización, señor Torrejón; el delegado nacional del Servicio Nacional del Trigo, señor Cavero; el gobernador civil, el presidente de la Diputación y jefes técnicos de los Servicios en Zaragoza del Ministerio de Agricultura y de la Confederación del Ebro.

Antes de su salida, el ministro y acompañantes visitaron la Basílica del Pilar, donde, tras orar unos minutos, el señor Cánovas subió al camarín para besar la sagrada imagen de la Virgen.

Después, el señor Cánovas y sus acompañantes desfilaron por la parte posterior del camarín para besar el Sagrado Pilar.

En la localidad de Gallur, el ministro visitó un silo y una secadora de maíz. En Tauste, ya en la comarca de las Cinco Villas, visitó la Feria de Maquinaria Agrícola, que se celebra allí con motivo de las fiestas patronales.

Desde Tauste continuó a Ejea de los Caballeros y los nuevos pueblos creados por el Instituto Nacional de Colonización de El Bayo y Bardenas del Caudillo, ya en plena zona del canal de las Bardenas.

En el término de Ejea de los Caballeros, visitó el señor Cánovas un lote de frutales, que es uno de los núcleos de experimentación creados por el Ministerio en diversos puntos de las zonas de nuevos regadíos, como base para una mejora de nuestra producción frutera, en conexión con las experiencias de otros organismos, principalmente del Instituto de Investigaciones Agronómicas. Se pretende sacar conclusiones que sirvan de orientación a los agricultores sobre las nuevas técnicas de la producción frutal, en materia de fermentación, poda, sistemas de plantación, etc. En todas partes se pudo comprobar los satisfactorios desarrollos de los nuevos cultivos.

Esta tarde, después del almuerzo en el nuevo pueblo de Bardena del Caudillo, el ministro y acompañantes continuarán por los pueblos de Ería, Zuera, Ontinar de la Salz y Villanueva de Gállego, para regresar a Zaragoza, donde a última hora de la tarde, el señor Cánovas presidirá una reunión en la Cámara Sindical Agraria.—Cifra.

## BEN BELLA salió hacia MOSCU

Argel, 25. — El presidente Ben Bella ha salido para Moscú, a bordo de su avión particular.

El jefe de Estado argelino, que ha sido invitado por Kruschef, va acompañado de los ministros Butetlika, Bumaz, Uzogane y Nekkacho, de Asuntos Exteriores, Economía Nacional, Estado y Asuntos Sociales, respectivamente, así como el coronel Tahab Zbiri, jefe del Estado Mayor del Ejército.

El presidente argelino es esperado en Moscú a las trece de la tarde (hora española).

Es el primer viaje de visita oficial que realiza a la Unión Soviética y durará dos semanas.

El viernes próximo, Ben Bella asistirá al desfile de la Plaza Roja.

## Declaraciones del Secretario General del Plan de Desarrollo

(Viene de primera página)

y laboral con la máxima flexibilidad.

En sólo tres meses de vigencia del Plan, se puede apreciar cómo España está pasando de una etapa de despegue a otra de consumo en masa.

El sector privado da pruebas de un dinamismo alentador. El sistema de precios y su relación con la capacidad adquisitiva de la población se mantiene en equilibrio positivo. Hay constante demanda de mano de obra y ésta hará frente sin dificultades a la futura creación de puestos de trabajo.

El pueblo español tiene, en y por el Plan, la sensación de que el país se halla ante una oportunidad histórica excepcional, enervadora del tradicional escalaje de la economía española en relación con la de los demás países. Sobre las circunstancias favorables de energía eléctrica, de mano de obra, de sistema educativo y de formación profesional, de proceso de ahorro y de capitalización y de solidaridad internacional —que permite contar con amplias colaboraciones de diverso origen y procedencia— España cuenta actualmente con este factor psicológico de confianza en sí misma, de fe del pueblo en las posibilidades de desarrollo y de desencadenamiento de un mecanismo que constituye, sin duda el respaldo popular y humano más efectivo a una política de desarrollo económico, equilibrado y con razón, de proceso y continua creación».—Cifra.


distinto de dentro a fuera

NUEVO MODELO
BICO FLEX-64
UN COLCHON DEFINITIVO

Muelles estabilizados. Amortiguador antialérgico. Aguatados con lana y algodón puro cardado. Tensor lateral. Burlete español. Doble cosido. Orillo color. GARANTIA FLEX.

Flexibilidad total. Comodidad permanente. Duración ilimitada.

PERFECTO DE BORDE A BORDE

Exija el Medallón-Marca de Garantía que le asegura la asistencia FLEX en todo lugar.

FLEX

Todos los jueves a las 8,30 de la tarde, en R. Valladolid «EL ENIGMA FLEX», un amable desafío a su ingenio. Le interesa escucharlo. Hay algo importante para usted.



USTED

EN BREVES SEMANAS...
En su propio hogar SIN medicamentos. Distíngase entre sus amistades obteniendo: Anchas Espaldas, Hombros Robustos, Cintura Estrecha y un Cuerpo Fuerte, Agil y Atléticamente formado. SIN molestias, SIN desplazamientos

Cupón-Obsequio para una Revista Deportiva e informativa. GRATIS

Nombre
Calle
Ciudad
Provincia
Apart Correos 8047 BARCELONA

sansón-instituT

C S 17.301 — Centr. Aut. Minist. Educ. Nacional 100 II

MICHELIN «X» es: El primer neumático del mundo, con carcasa radial y banda de rodamiento estabilizada, con todas las ventajas que esta construcción especial proporciona

NUEVO NEUMATICO MICHELIN XL

ECONOMIA DE CARBURANTE
POR EXIGIR MENOS ESFUERZO AL MOTOR

- CARCASA MAS FLEXIBLE Y RESISTENTE
- SOPORTA MAS CARGA
- BANDA DE RODAMIENTO ADAPTABLE A TODO TERRENO

DISTRIBUIDOR:

NAVAMUEL

Casado Alisal, E Teléfono 1937 PALENCIA


M.C.D.2022